



ΚΥΠΡΙΑΚΗ ΔΗΜΟΚΡΑΤΙΑ  
ΥΠΟΥΡΓΕΙΟ ΥΓΕΙΑΣ

ΑΡΧΕΙΟ  
ΓΙΑ ΚΑΤΑΘΕΣΗ

Αρ. Φακ.: Υ.Υ. 5.21.02.76.4.2/2  
Αρ. Τηλ.: 22605409  
Αρ. Τηλεομ.: 22605529

23.01.063045

3 Φεβρουαρίου, 2022.

Πρόεδρο Βουλής των Αντιπροσώπων

**Θέμα: Νομοσχέδιο με τίτλο «Ο περί Προϋπολογισμού του Συμβουλίου της Ιατρικώς Υποβοηθούμενης Αναπαραγωγής του 2022, Νόμος του 2022»**

Αναφέρομαι στο πιο πάνω θέμα και σας πληροφορώ ότι το Υπουργικό Συμβούλιο, στη συνεδρία του, ημερ. 2.2.22, ενέκρινε το πιο πάνω νομοσχέδιο και με εξουσιοδότησε να το καταθέσω στη Βουλή των Αντιπροσώπων για ψήφισή του σε Νόμο.

2. Ενόψει των πιο πάνω, σας διαβιβάζονται 50 αντίγραφα του υπό αναφορά νομοσχεδίου, η Εισηγητική Έκθεση, η Πρόταση προς το Υπουργικό Συμβούλιο και το προσχέδιο της σχετικής Απόφασης του Υπουργικού Συμβουλίου. Σημειώνεται ότι, το κείμενο του νομοσχεδίου σας έχει διαβιβαστεί και ηλεκτρονικά στη διεύθυνση 'archives2@parliament.cy'.

Μιχάλης Χατζηπαντέλα  
Υπουργός Υγείας

220203.1



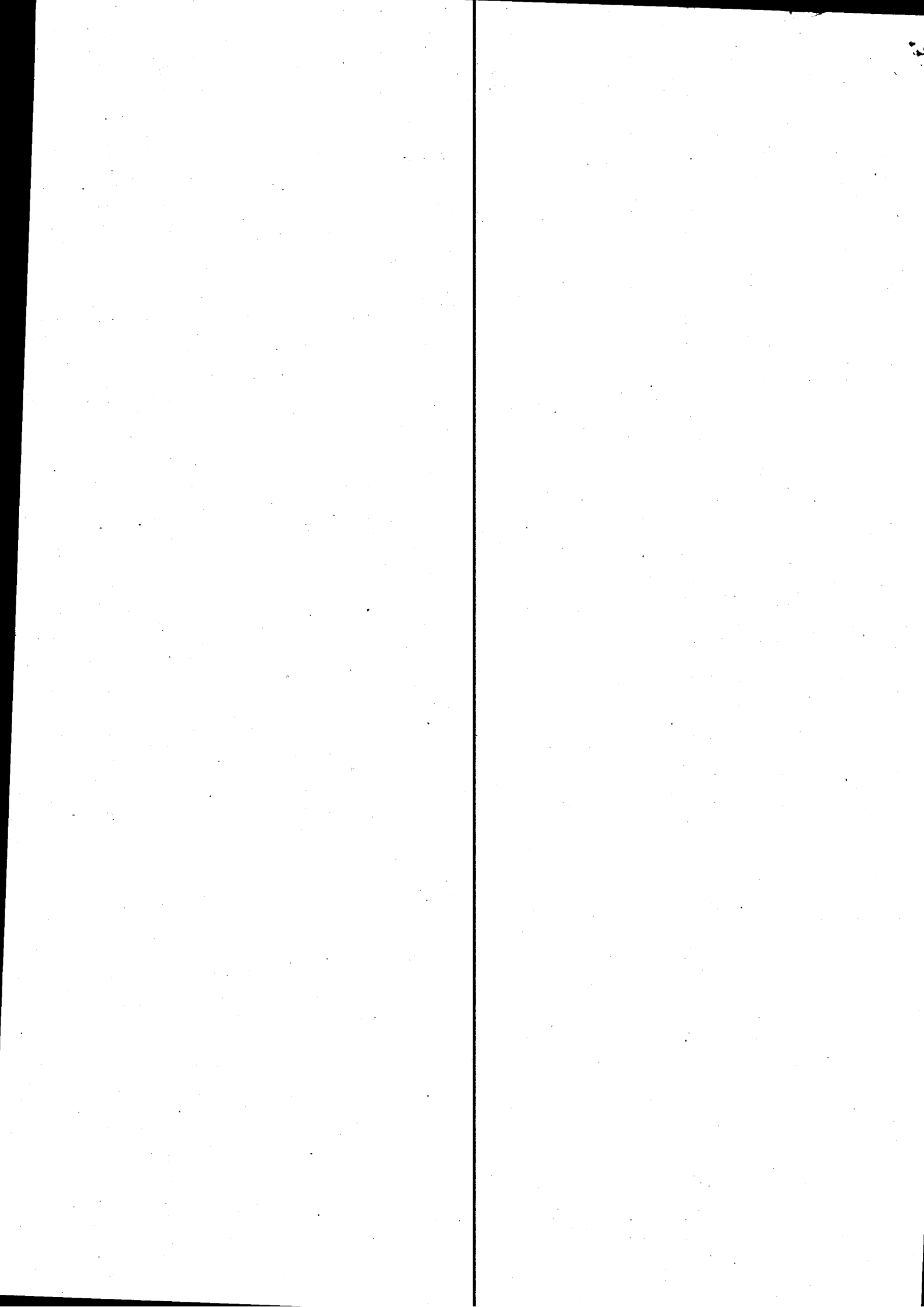



## ΠΡΟΣΧΕΔΙΟ

### Απόσπασμα από τα Πρακτικά της Συνεδρίας του Υπουργικού Συμβουλίου Ημερομηνίας 2/2/2022

#### Προϋπολογισμός Συμβουλίου Ιατρικώς Υποβοηθούμενης Αναπαραγωγής για το 2022 και Μεσοπρόθεσμο Δημοσιονομικό Πλαίσιο 2022-2024.

Αρ. Απόφασης

(Αρ. Πρότασης 150/2022).

1. Το Συμβούλιο αποφάσισε:
  - α) Να εγκρίνει τον Προϋπολογισμό του Συμβουλίου Ιατρικώς Υποβοηθούμενης Αναπαραγωγής για το 2022 και το Μεσοπρόθεσμο Δημοσιονομικό Πλαίσιο για την τριετία 2022 – 2024. Αντίγραφο του εν λόγω Προϋπολογισμού επισυνάπτεται στην Πρόταση ως Παράρτημα Ι, με τη μορφή νομοσχεδίου με τίτλο «Ο περί Προϋπολογισμού του Συμβουλίου της Ιατρικώς Υποβοηθούμενης Αναπαραγωγής του 2022, Νόμος του 2022».
  - β) Να εξουσιοδοτήσει τον Υπουργό Υγείας να καταθέσει, σύμφωνα με τις πρόνοιες του άρθρου 14 των περί της Εφαρμογής της Ιατρικώς Υποβοηθούμενης Αναπαραγωγής Νόμων του 2015 έως 2018, το άρθρο 3 των περί Νομικών Προσώπων Δημοσίου Δικαίου (Ψήφισις Προϋπολογισμών) του 1987 έως 2012 και τις πρόνοιες των περί της Δημοσιονομικής Ευθύνης και του Δημοσιονομικού Πλαισίου Νόμων του 2014 έως 2017, τον πιο πάνω Προϋπολογισμό στη Βουλή των Αντιπροσώπων, για έγκριση.

Θεοδόσης Α. Τσιόλας

ΓΡΑΜΜΑΤΕΑΣ  
ΥΠΟΥΡΓΙΚΟΥ ΣΥΜΒΟΥΛΙΟΥ

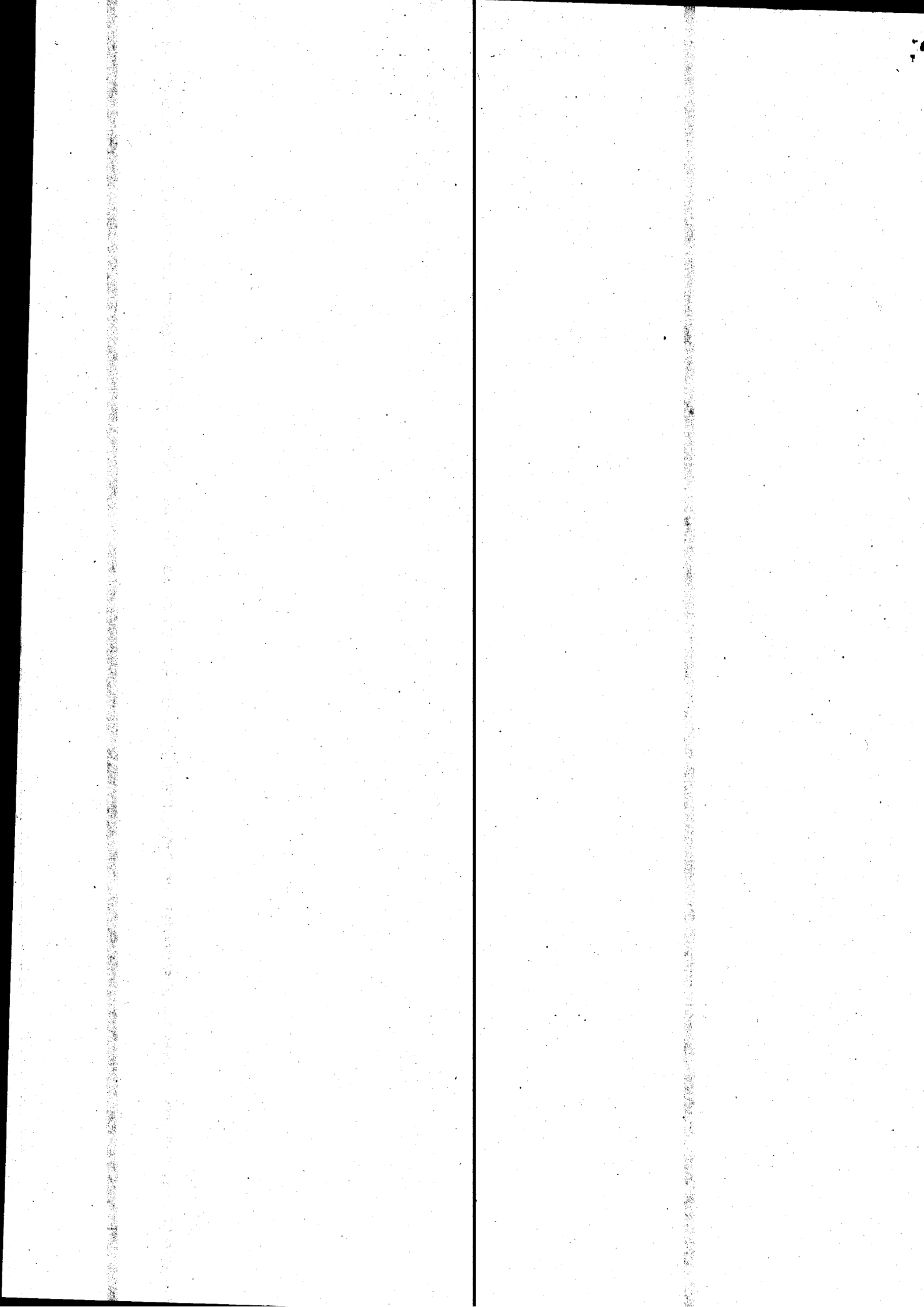

ΠΡΟΤΑΣΗ ΠΡΟΣ ΤΟ ΥΠΟΥΡΓΙΚΟ ΣΥΜΒΟΥΛΙΟ

**ΘΕΜΑ: ΠΡΟΫΠΟΛΟΓΙΣΜΟΣ ΣΥΜΒΟΥΛΙΟΥ ΙΑΤΡΙΚΩΣ ΥΠΟΒΟΗΘΟΥΜΕΝΗΣ ΑΝΑΠΑΡΑΓΩΓΗΣ ΓΙΑ ΤΟ 2022 ΚΑΙ ΜΕΣΟΠΡΟΘΕΣΜΟ ΔΗΜΟΣΙΟΝΟΜΙΚΟ ΠΛΑΙΣΙΟ 2022 - 2024**

Το Άρθρο 14 του περί της Εφαρμογής της Ιατρικώς Υποβοηθούμενης Αναπαραγωγής Νόμου (Ν. 69(Ι)/2015), προνοεί ότι ο προϋπολογισμός του Συμβουλίου Ιατρικώς Υποβοηθούμενης Αναπαραγωγής κατατίθεται στη Βουλή των Αντιπροσώπων για έγκριση.

2. Με βάση το πιο πάνω Άρθρο, το Συμβούλιο Ιατρικώς Υποβοηθούμενης Αναπαραγωγής υπέβαλε στο Υπουργείο Υγείας τον Προϋπολογισμό του, για το 2022 (*Παράρτημα Ι*) καθώς και Επεξηγηματικό Υπόμνημα για τον Προϋπολογισμό αυτό (*Παράρτημα ΙΙ*). Σημειώνεται ότι, στον εν λόγω Προϋπολογισμό (*Παράρτημα Ι*) περιλαμβάνεται και το Μεσοπρόθεσμο Δημοσιονομικό Πλαίσιο για το 2022-2024.

3. Ο Προϋπολογισμός του Συμβουλίου για το 2022, προβλέπει έσοδα συνολικού ύψους €224.802 για το έτος 2022, που προέρχονται από κρατική χορηγία ύψους €222.802. (Προϋπολογισμός Υπουργείου Υγείας, Κεφ. 22.01 Διοίκηση Υπουργείου Υγείας - Άρθρο 04.117, (Χορηγία στο Συμβούλιο Ιατρικώς Υποβοηθούμενης Αναπαραγωγής») και άλλα έσοδα (Τέλη Αξιολόγησης) ύψους €2.000 (*σελ.6, Παράρτημα Ι*).

4. Οι συνολικές Δαπάνες του Συμβουλίου για το έτος 2022 προβλέπεται να ανέλθουν σε €224.802 (*σελ.6, Παράρτημα Ι*).

Μεταξύ άλλων προνοούνται:

- α. Μισθοδοσία Υπαλλήλων €28.152 (*σελ.6, Παράρτημα Ι*).
- β. Λειτουργικές δαπάνες ύψους: €61.550 (*σελ.6, Παράρτημα Ι*).
- γ. Συμβουλευτικές Υπηρεσίες: €111.500 (*σελ.6, Παράρτημα Ι*).

5. Σημειώνεται ότι το Συμβούλιο δεν έχει υποβάλει Έκθεση Κινδύνου και δεν έχει συμπληρώσει το Ερωτηματολόγιο Ελέγχου Συμμόρφωσης με τον Κώδικα Διακυβέρνησης συνοδευόμενο από σχετική Βεβαίωση σύμφωνα με την εγκύκλιο ημερομηνίας 22.6.21 με αρ.1664 του Υπουργείου Οικονομικών για τους λόγους που αναφέρονται στο Παράρτημα ΙΙΙ.

6. Το Υπουργείο Οικονομικών συμφωνεί με τον συνημμένο προϋπολογισμό, στον οποίο έχουν ενσωματωθεί οι εισηγήσεις του οι οποίες περιλαμβάνονται στην επιστολή του ημερ. 31.12.21 και επισυνάπτονται ως Παράρτημα ΙV.

7. Ο Υπουργός Υγείας, ο οποίος θα είναι ο εισηγητής της Πρότασης αυτής, θα καλέσει το Υπουργικό Συμβούλιο να:

- (α) εγκρίνει τον περί Προϋπολογισμού του Συμβουλίου Ιατρικώς Υποβοηθούμενης Αναπαραγωγής του 2022, Νόμο του 2022, ο οποίος επισυνάπτεται καθώς και το Μεσοπρόθεσμο Δημοσιονομικό Πλαίσιο (ΜΔΠ) του για την τριετία 2022-2024 που επισυνάπτεται ως Παράρτημα Ι,
- (β) εξουσιοδοτήσει τον ίδιο να καταθέσει, τον συνημμένο περί Προϋπολογισμού του Συμβουλίου Ιατρικώς Υποβοηθούμενης Αναπαραγωγής του 2022, Νόμο του 2022 στη Βουλή των Αντιπροσώπων για ψήφιση του σε Νόμο, μαζί με το Μεσοπρόθεσμο Δημοσιονομικό Πλαίσιο του για την τριετία 2022-2024,
- (γ) δημοσιοποιήσει την Απόφαση του σε σχέση με την παρούσα Πρόταση στην Επίσημη Εφημερίδα της Δημοκρατίας.

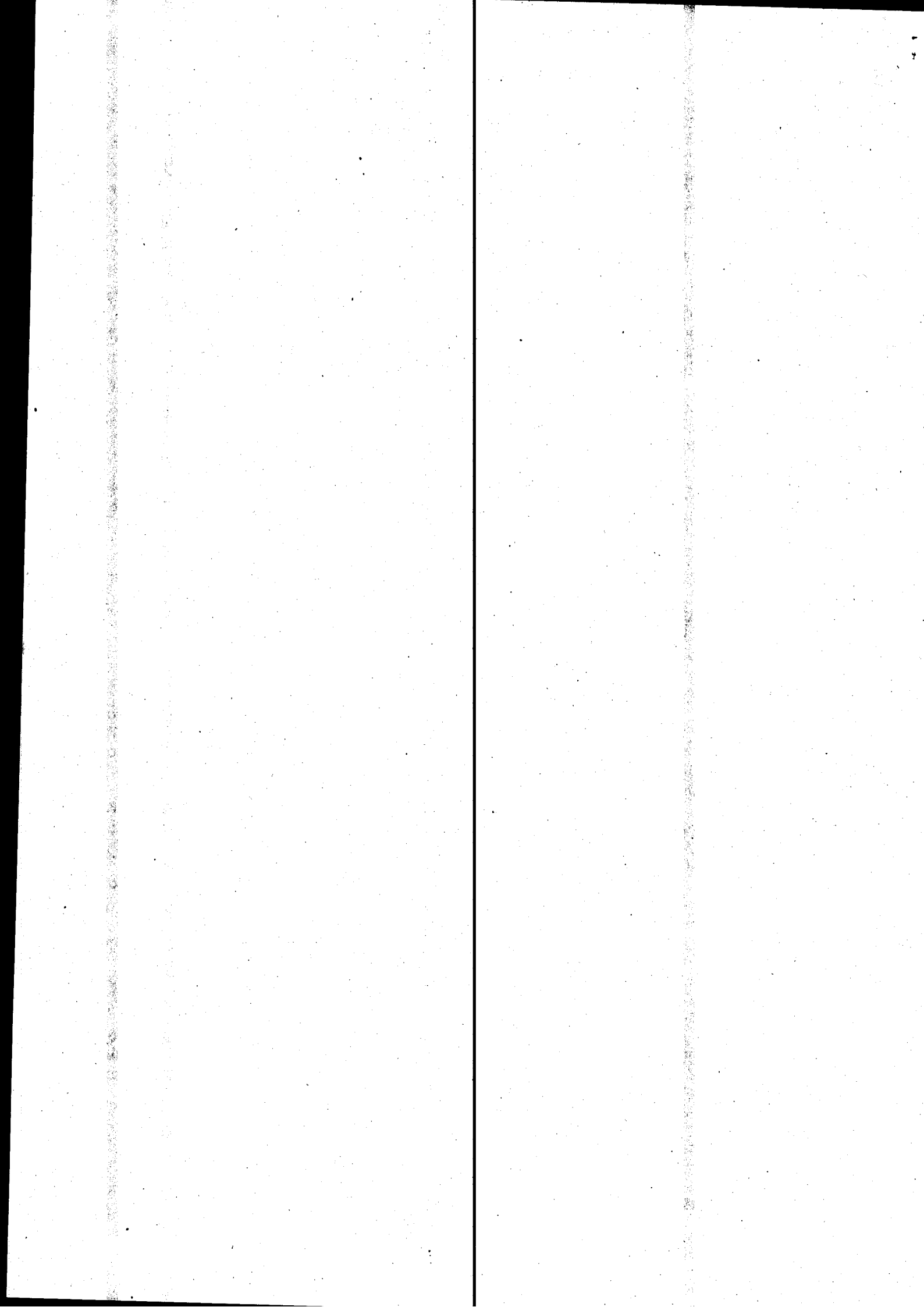

**ΕΙΣΗΓΗΤΙΚΗ ΕΚΘΕΣΗ**

**ΘΕΜΑ: ΠΡΟΫΠΟΛΟΓΙΣΜΟΣ ΣΥΜΒΟΥΛΙΟΥ ΙΑΤΡΙΚΩΣ ΥΠΟΒΟΗΘΟΥΜΕΝΗΣ ΑΝΑΠΑΡΑΓΩΓΗΣ ΓΙΑ ΤΟ 2022 ΚΑΙ ΜΕΣΟΠΡΟΘΕΣΜΟ ΔΗΜΟΣΙΟΝΟΜΙΚΟ ΠΛΑΙΣΙΟ 2022 - 2024**

Το Άρθρο 14 του περί της Εφαρμογής της Ιατρικώς Υποβοηθούμενης Αναπαραγωγής Νόμου (Ν. 69(Ι)/2015), προνοεί ότι ο προϋπολογισμός του Συμβουλίου Ιατρικώς Υποβοηθούμενης Αναπαραγωγής κατατίθεται στη Βουλή των Αντιπροσώπων για έγκριση.

2. Με βάση το πιο πάνω Άρθρο, το Συμβούλιο Ιατρικώς Υποβοηθούμενης Αναπαραγωγής υπέβαλε στο Υπουργείο Υγείας τον Προϋπολογισμό του, για το 2022 (**Παράρτημα Ι**) καθώς και Επεξηγηματικό Υπόμνημα για τον Προϋπολογισμό αυτό (**Παράρτημα ΙΙ**). Σημειώνεται ότι, στον εν λόγω Προϋπολογισμό (**Παράρτημα Ι**) περιλαμβάνεται και το Μεσοπρόθεσμο Δημοσιονομικό Πλαίσιο για το 2022-2024.

3. Ο Προϋπολογισμός του Συμβουλίου για το 2022, προβλέπει έσοδα συνολικού ύψους €224.802 για το έτος 2022, που προέρχονται από κρατική χορηγία ύψους €222.802 (Προϋπολογισμός Υπουργείου Υγείας, Κεφ. 22.01 Διοίκηση Υπουργείου Υγείας - Άρθρο 04.117, (Χορηγία στο Συμβούλιο Ιατρικώς Υποβοηθούμενης Αναπαραγωγής») και άλλα έσοδα (Τέλη Αξιολόγησης) ύψους €2.000 (**σελ.6, Παράρτημα Ι**).

4. Οι συνολικές Δαπάνες του Συμβουλίου για το έτος 2022 προβλέπεται να ανέλθουν σε €224.802 (**σελ.6, Παράρτημα Ι**).

Μεταξύ άλλων προνοούνται:

- α. Μισθοδοσία Υπαλλήλων €28.152 (**σελ.6, Παράρτημα Ι**).
- β. Λειτουργικές δαπάνες ύψους: €61.550 (**σελ.6, Παράρτημα Ι**).
- γ. Συμβουλευτικές Υπηρεσίες: €111.500 (**σελ.6, Παράρτημα Ι**).

5. Σημειώνεται ότι το Συμβούλιο δεν έχει υποβάλει Έκθεση Κινδύνου και δεν έχει συμπληρώσει το Ερωτηματολόγιο Ελέγχου Συμμόρφωσης με τον Κώδικα Διακυβέρνησης συνοδευόμενο από σχετική Βεβαίωση σύμφωνα με την εγκύκλιο ημερομηνίας 22.6.21 με αρ.1664 του Υπουργείου Οικονομικών για τους λόγους που αναφέρονται στο **Παράρτημα ΙΙΙ**.

6. Το Υπουργείο Οικονομικών συμφωνεί με τον συνημμένο προϋπολογισμό, στον οποίο έχουν ενσωματωθεί οι εισηγήσεις του οι οποίες περιλαμβάνονται στην επιστολή του ημερ. 31.12.21 και επισυνάπτονται ως **Παράρτημα ΙV**.

7. Το Υπουργικό Συμβούλιο, στη συνεδρία του ημερ. 2.2.22 ενέκρινε το νομοσχέδιο με τίτλο «ο περί Προϋπολογισμού του Συμβουλίου της Ιατρικώς Υποβοηθούμενης Αναπαραγωγής του 2022, Νόμος του 2022» καθώς και το Μεσοπρόθεσμο Δημοσιονομικό Πλαίσιο για το 2022-2024 του εν λόγω Συμβουλίου και εξουσιοδότησε τον Υπουργό Υγείας να καταθέσει το υπό αναφορά νομοσχέδιο στη Βουλή των Αντιπροσώπων για ψήφιση του σε Νόμο.

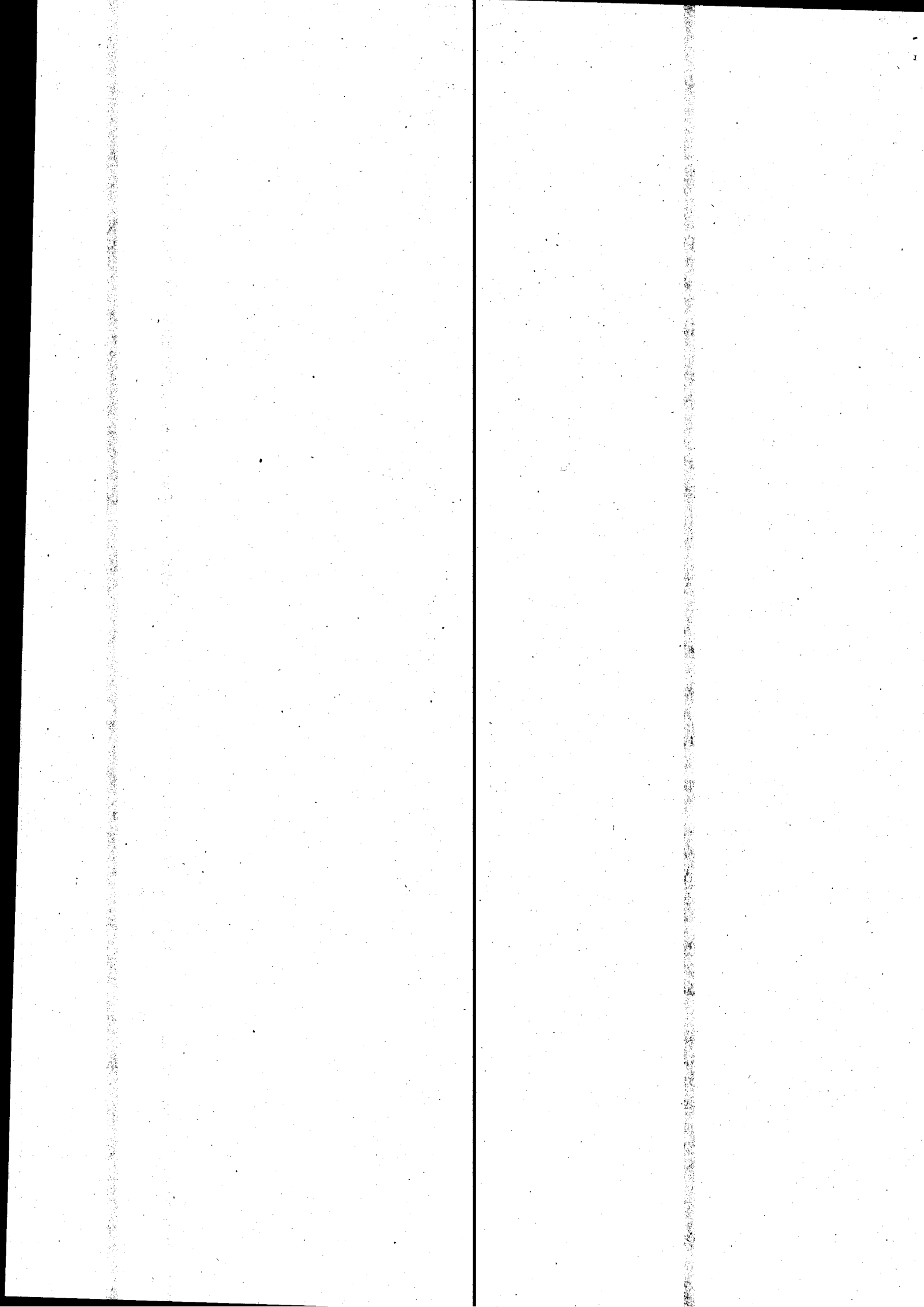



**ΝΟΜΟΣ ΠΟΥ ΠΡΟΒΛΕΠΕΙ ΤΟΝ ΠΡΟΫΠΟΛΟΓΙΣΜΟ ΤΟΥ ΣΥΜΒΟΥΛΙΟΥ ΤΗΣ ΙΑΤΡΙΚΩΣ ΥΠΟΒΟΗΘΟΥΜΕΝΗΣ ΑΝΑΠΑΡΑΓΩΓΗΣ ΓΙΑ ΤΟ ΟΙΚΟΝΟΜΙΚΟ ΕΤΟΣ ΠΟΥ ΛΗΓΕΙ ΤΗΝ ΤΡΙΑΚΟΣΤΗ ΠΡΩΤΗ ΔΕΚΕΜΒΡΙΟΥ ΤΟΥ ΕΤΟΥΣ ΔΥΟ ΧΙΛΙΑΔΕΣ ΕΙΚΟΣΙ ΔΥΟ**

Προσμία.  
20(Ι) του 2014  
123(Ι) του 2016  
133(Ι) του 2016  
158(Ι) του 2017.

ΕΠΕΙΔΗ, σύμφωνα με τις διατάξεις του περί της Δημοσιονομικής Ευθύνης και του Δημοσιονομικού Πλαισίου Νόμου, ο ετήσιος προϋπολογισμός κάθε νομικού προσώπου δημοσίου δικαίου και κάθε συμπληρωματικός προϋπολογισμός αυτού, καταρτίζεται και υποβάλλεται στη Βουλή των Αντιπροσώπων για ψήφιση κατά τον τρόπο και τη διαδικασία που προβλέπεται σε αυτόν,

ΚΑΙ ΕΠΕΙΔΗ είναι αναγκαία η πρόβλεψη για εκείνες τις δαπάνες του Συμβουλίου της Ιατρικής Υποβοηθούμενης Αναπαραγωγής για το έτος που λήγει στις 31 Δεκεμβρίου 2022 για τις οποίες δεν έχει γίνει πρόβλεψη ή δε θα γίνει τέτοια αργότερα από οποιοδήποτε νόμο.

Για όλους τους πιο πάνω λόγους η Βουλή των Αντιπροσώπων ψηφίζει ως ακολούθως:

Συνοπτικός τίτλος

Έγκριση πληρωμής από το Ταμείο του Συμβουλίου της Ιατρικής Υποβοηθούμενης Αναπαραγωγής ποσού ύψους που δεν υπερβαίνει τα €24.802 για τη χρήση του έτους που λήγει στις 31η Δεκεμβρίου 2022.

Ειδικευση των ποσών που θα δαπανηθούν.  
Πρώτος Πίνακας.  
Χρησιμοποίηση του περισσεύματος ορισμένων άρθρων για την κάλυψη του ελλείματος άλλων άρθρων κάτω από το ίδιο Κεφάλαιο.  
Πρώτος Πίνακας.

1. Ο παρών Νόμος θα αναφέρεται ως ο περί Προϋπολογισμού του Συμβουλίου της Ιατρικής Υποβοηθούμενης Αναπαραγωγής του 2022, Νόμος του 2022.
2. Επιπροσθέτως των ποσών που έχουν ήδη προϋπολογισθεί νόμιμα για τη χρήση από το Συμβούλιο της Ιατρικής Υποβοηθούμενης Αναπαραγωγής ή που θα προϋπολογισθούν αργότερα νόμιμα για το σκοπό αυτό, εγκρίνεται όπως πληρωθεί από το Ταμείο του Συμβουλίου της Ιατρικής Υποβοηθούμενης Αναπαραγωγής και χρησιμοποιηθεί για τη χρήση του έτους που λήγει την 31η Δεκεμβρίου 2022, ποσό που δεν υπερβαίνει τις διακόσιες εκκοσπέσσερις χιλιάδες οχτακόσια δύο Ευρώ, για την κάλυψη των δαπανών του Συμβουλίου της Ιατρικής Υποβοηθούμενης Αναπαραγωγής για την περίοδο αυτή.

3. Το ποσό που χορηγείται με βάση το άρθρο 2 χορηγείται ως ειδικευμένη πίστωση για τις υπηρεσίες και τους σκοπούς που αναφέρονται στο δελτίο δαπανών που περιλαμβάνεται στον Πρώτο Πίνακα.

- 4.-(1) Τηρουμένων των επιφυλάξεων του παρόντος άρθρου, τυχόν περίσσειμα που προκύπτει από οποιαδήποτε ομάδα/ υποομάδα δαπανών, είτε από την εξοικονόμηση δαπανών στην εν λόγω ομάδα/υποομάδα δαπανών είτε γιατί το ποσό που ψηφίστηκε για την εν λόγω ομάδα/υποομάδα δαπανών, δύναται, με την έγκριση του Συμβουλίου, να μεταφερθεί και να δαπανηθεί για την κάλυψη ελλείματος σε οποιαδήποτε άλλη ομάδα/ υποομάδα δαπανών του ίδιου Κεφαλαίου που περιλαμβάνεται στον Πρώτο Πίνακα και για οποιαδήποτε απόφαση για μεταφορά στη βάση των διατάξεων του παρόντος άρθρου, το Συμβούλιο, μέσα σε ένα μήνα από τη λήψη της απόφασης, ενημερώνει γραπτώς τον Υπουργό Υγείας.

Νοείται ότι, το ολικό ποσό που δύναται να μεταφερθεί και να δαπανηθεί δυνάμει του εδαφίου (1), δεν δύναται να υπερβεί το πέντε τοις εκατό (5%) των συνολικών πιστώσεων του ίδιου Κεφαλαίου, εξαιρουμένων των απολαβών του προσωπικού και των τοκοχρεωλυσίων και για μεταφορά οποιοδήποτε ποσού που υπερβαίνει το ποσοστό αυτό, απαιτείται η έγκριση του Υπουργού Υγείας:

Νοείται περαιτέρω ότι, οποιαδήποτε εξοικονόμηση στην ομάδα 02100 του κάθε Κεφαλαίου του Πίνακα Δαπανών δεν δύναται να διατεθεί και δαπανηθεί για την κάλυψη ελλείματος σε οποιαδήποτε ομάδα και υποομάδα δαπανών του ίδιου Κεφαλαίου, αλλά ούτε και οποιαδήποτε εξοικονόμηση σε οποιαδήποτε άλλη ομάδα/ υποομάδα δαπανών του ίδιου Κεφαλαίου δύναται να διατεθεί και να δαπανηθεί για την κάλυψη οποιοδήποτε ελλείματος στην ομάδα 02100:

Νοείται έτι περαιτέρω ότι, οποιαδήποτε εξοικονόμηση από μη εκτέλεση οποιοδήποτε έργου κάτω από την ομάδα δαπανών 07650 δεν δύναται να θεωρείται ως εξοικονόμηση για τους σκοπούς του άρθρου αυτού, παρά μόνο με έγκριση του Υπουργού Υγείας.

(2) Εντός περιόδου τριών μηνών από τη μεταφορά των πιστώσεων σύμφωνα με το εδάφιο (1), κατατίθεται από τον Υπουργό Υγείας, ενώπιον της Βουλής των Αντιπροσώπων έκθεση που να δεικνύει τις περιπτώσεις για τις οποίες δόθηκε τέτοια έγκριση και τις συνθήκες κάτω από τις οποίες αυτή χορηγήθηκε.

(3) Κάθε υπέρβαση σε ομάδα/υποομάδα δαπανών κατά παράβαση της διαδικασίας που προβλέπεται στο εδάφιο (1) θεωρείται ότι δεν έγινε νόμιμα και οι ελεγχόντες λειτουργοί που ασκούν έλεγχο στις δαπάνες αυτές καθίστανται προσωπικά υπεύθυνοι για κάθε υπέρβαση που διενεργείται.

Λειτουργοί  
υπεύθυνοι για την  
είσπραξη εσόδων  
και λειτουργοί  
που ασκούν  
έλεγχο πάνω στα  
κονδύλια  
δαπανών.

5. Οι λειτουργοί που αναφέρονται στο Συμπλήρωμα ορίζονται ως οι λειτουργοί υπεύθυνοι για την είσπραξη εσόδων και οι λειτουργοί που ασκούν έλεγχο πάνω στα κονδύλια δαπανών

Μείωση  
κλιμάκων  
εισοχής.

6.-(1) Ανεξαρτήτως από τις διατάξεις οποιουδήποτε άλλου Νόμου ή Κανονισμού, πρόσωπα που από την 1.1.2012 και στο εξής διορίζονται σε θέσεις Πρώτου Διορισμού ή Πρώτου Διορισμού και Προαγωγής στις κατώτερες θέσεις των υφιστάμενων δομών θέσεων που περιλαμβάνονται στον παρόντα Προϋπολογισμό ή προσλαμβάνονται πρώτο σε έκτακτη βάση ή με σύμβαση για εκτέλεση καθηκόντων που αντιστοιχούν στις κατώτερες θέσεις των υφιστάμενων δομών θα λαμβάνουν, κατά τα δύο πρώτα έτη της υπηρεσίας ή απασχόλησής τους, ετήσιο βασικό μισθό ανάλογο με τη μισθοδοτική κλίμακα της θέσης στην οποία διορίζονται ή προάγονται ή προσλαμβάνονται όπως δεικνύεται στο συνημμένο Πίνακα Α.

(2) Με τη συμπλήρωση είκοσι τεσσάρων μηνών υπηρεσίας ή απασχόλησης στους υπό αναφορά βασικούς μισθούς των μειωμένων κλιμάκων εισδοχής, ο εργοδοτούμενος θα τοποθετείται στην αρχική βαθμίδα της μισθοδοτικής κλίμακας της θέσης, όπως αυτή αναφέρεται στο οικείο Σχέδιο Υπηρεσίας ή σε σημείωση στον παρόντα Προϋπολογισμό. Νοείται ότι ενδεχόμενη προηγούμενη υπηρεσία ή απασχόληση σε μειωμένη κλίμακα εισδοχής, συμψηφίζεται με υπηρεσία ή απασχόληση σε μειωμένη κλίμακα εισδοχής άλλης θέσης ή καθεστώτος απασχόλησης στον ίδιο εργοδότη, για σκοπούς συμπλήρωσης των εικοσιτεσσάρων μηνών. Νοείται ότι για σκοπούς συμπλήρωσης των εικοσιτεσσάρων μηνών λαμβάνονται υπόψη οι ίδιες περιόδους υπηρεσίας ή απασχόλησης που λαμβάνονται υπόψη για σκοπούς παραχώρησης της ετήσιας μισθοδοτικής προσαύξεσης.

(3) Ο όρος «θέσεις» περιλαμβάνει μόνιμες θέσεις στο Συμβούλιο, με τις υπό αναφορά κλίμακες εισδοχής και ο όρος «πρόσωπα που προσλαμβάνονται πάνω σε έκτακτη βάση ή με σύμβαση» περιλαμβάνει εργοδοτούμενους σε έκτακτη βάση ή εργοδοτούμενους καθορισμένης διάρκειας ή εργοδοτούμενους αορίστου χρόνου και άλλους με παρόμοιο καθεστώς απασχόλησης που προσλαμβάνονται σύμφωνα με τον κατά περίπτωση νόμο.

(4) Η μείωση των κλιμάκων εισδοχής δεν τυχάνει εφαρμογής στις περιπτώσεις:  
(α) υπαλλήλων που κατέχουν μόνιμη θέση, οι οποίοι, είτε διορίστηκαν πριν την 01.01.2012, είτε διορίστηκαν μετά την 01.01.2012 και υπηρετήσαν συνολικά για εικοσιτέσσερις μήνες σε μειωμένη κλίμακα εισδοχής, και, χωρίς να μεσολαβήσει διακοπή, διορίζονται ή προάγονται σε άλλη θέση ή αποσπώνται για οποιοδήποτε σκοπό ή προσλαμβάνονται σε έκτακτη βάση ή με σύμβαση,

(β) έκτακτου υπαλλήλου ή με σύμβαση προσωπικού ο οποίος, είτε προσλήφθηκε πριν την 01.01.2012 στο Συμβούλιο, είτε προσλήφθηκε μετά την 01.01.2012 και απασχολήθηκε συνολικά για εικοσιτέσσερις μήνες σε μειωμένη κλίμακα εισδοχής, και διορίζεται σε θέση, χωρίς να έχει μεσολαβήσει διακοπή μεταξύ της ημερομηνίας διορισμού και της απασχόλησης σε έκτακτη βάση ή με σύμβαση,

(γ) έκτακτου υπαλλήλου ή με σύμβαση προσωπικού του οποίου διαφοροποιούνται οι όροι απασχόλησης, χωρίς να έχει μεσολαβήσει διακοπή στην απασχόληση στο Συμβούλιο και είτε είχε προσληφθεί πριν την 01.01.2012, είτε είχε προσληφθεί μετά την 01.01.2012 και έχει ήδη απασχοληθεί συνολικά για εικοσιτέσσερις μήνες σε μειωμένη κλίμακα εισδοχής, και

(δ) μόνιμου υπαλλήλου της κρατικής υπηρεσίας ή νομικού προσώπου δημοσίου δικαίου που διορίζεται σε μόνιμη θέση στο Συμβούλιο, χωρίς να έχει μεσολαβήσει διακοπή της απασχόλησης και, είτε είχε διοριστεί πριν την 01.01.2012 στην κρατική υπηρεσία ή στο νομικό πρόσωπο δημοσίου δικαίου, είτε είχε απασχοληθεί στην κρατική υπηρεσία ή στο νομικό πρόσωπο δημοσίου δικαίου συνολικά για εικοσιτέσσερις μήνες σε μειωμένη κλίμακα εισδοχής πριν διοριστεί στο Συμβούλιο. Νοείται ότι υπηρεσία σε μειωμένη κλίμακα εισδοχής στην κρατική υπηρεσία ή σε νομικό πρόσωπο δημοσίου δικαίου συμψηφίζεται με υπηρεσία σε μειωμένη κλίμακα εισδοχής στο Συμβούλιο για σκοπούς συμπλήρωσης των εικοσιτεσσάρων μηνών.

(5) Ο Υπουργός Οικονομικών έχει εξουσία να αποφασίζει για την άρση ανωμαλιών και την επίλυση προβλημάτων που δυνατό να προκύψουν από την εφαρμογή των διατάξεων του παρόντος άρθρου

Αναπροσαρμογή  
του ύψους των  
απολαβών.

7.-(1) Ανεξαρτήτως των διατάξεων οποιουδήποτε άλλου Νόμου ή Κανονισμού που ρυθμίζει θέματα μισθοδοσίας, ο μισθός ή αντιμισθία ή αποζημίωση ή χορηγία των αξιωματούχων της Δημοκρατίας και των κρατικών υπαλλήλων οποιασδήποτε βαθμίδας οι οποίοι συμπληρώνουν την ηλικία των εξήντα τριών (63) ετών και οι οποίοι είναι δικαιούχοι αναλογικής σύνταξης από το Ταμείο Κοινωνικών Ασφαλίσεων, μειώνεται κατά το ύψος της αναλογικής σύνταξης που αντιστοιχεί σε υπηρεσία μέχρι τετρακόσιους (400) μήνες στο Συμβούλιο, ανάλογα με την υπηρεσία έκαστου αξιωματούχου ή υπαλλήλου.

(2) Ο Υπουργός Οικονομικών έχει εξουσία να αποφασίζει για την άρση των ανωμαλιών και την επίλυση προβλημάτων που δυνατό να προκύψουν από την εφαρμογή της παρούσας ρύθμισης.

Απαγόρευση  
απασχόλησης  
συνταξιούχου  
προσώπου.  
97(Ι) του 1997  
3(Ι) του 1998  
77(Ι) του 1999  
141(Ι) του 2001  
69(Ι) του 2005  
37(Ι) του 2010  
94(Ι) του 2010  
31(Ι) του 2012  
131(Ι) του 2012

8. Απαγορεύεται η διενέργεια οποιασδήποτε δαπάνης κάτω από οποιοδήποτε άρθρο και Κεφάλαιο του παρόντος Νόμου για την απασχόληση με οποιονδήποτε τρόπο συνταξιούχου προσώπου, σύμφωνα με τις διατάξεις του περί Συντάξεων Νόμου:

Νοείται ότι η διάταξη του παρόντος εδαφίου δεν εφαρμόζεται αφορικά με την απασχόληση συνταξιούχων προσώπων -  
(α) σε πολιτειακό αξίωμα,  
(β) τα οποία δεν συμπλήρωσαν το εξηκοστό πέμπτο (65ο) έτος της ηλικίας τους κατά τον χρόνο έναρξης της απασχόλησής τους,  
(γ) τα οποία απασχολούνται δυνάμει οποιουδήποτε ειδικού νόμου,  
(δ) σε περίπτωση που δεν δημιουργείται υπαλληλική σχέση,  
(ε) των οποίων οι υπηρεσίες εξασφαλίζονται με σύμβαση υπηρεσιών δυνάμει των περί Συντονισμού των Διαδικασιών Σύναψης Δημοσίων Συμβάσεων, Προμηθειών, Έργων και Υπηρεσιών και για Συναφή Θέματα Νόμους.

73(Ι) του 2016,  
205(Ι) του 2020.  
Αναστολή  
πλήρωσης κενών  
θέσεων.  
21(Ι) του 2013  
153(Ι) του 2013  
169(Ι) του 2013  
157(Ι) του 2014  
202(Ι) του 2014  
195(Ι) του 2015  
60(Ι) του 2017.

9.-(1) Ανεξάρτητα από τις διατάξεις οποιουδήποτε Νόμου και των Κανονισμών που εκδίδονται δυνάμει αυτού, κατά την περίοδο που λήγει την 31η Δεκεμβρίου 2022, απαγορεύεται η πλήρωση θέσεων Πρώτου Διορισμού, Προαγωγής και Πρώτου Διορισμού και Προαγωγής που περιλαμβάνονται στον παρόντα Νόμο οι οποίες θα κενωθούν ή οι οποίες είναι κενές κατά την έναρξη της ισχύος του παρόντος Νόμου, εκτός και αν έχει ήδη αποφασιστεί από την Κοινοβουλευτική Επιτροπή Οικονομικών και Προϋπολογισμού η εξαίρεση τους από την απαγόρευση πλήρωσης θέσεων, σύμφωνα με τις πρόνοιες των περι της Απαγόρευσης Πλήρωσης Κενών Θέσεων στο Δημόσιο και στον Ευρύτερο Δημόσιο Τομέα (Ειδικές Διατάξεις) Νόμων του 2013 έως 2017. Παρά τις διατάξεις του εν λόγω Νόμου, είναι δυνατή η έναρξη διαδικασίας πλήρωσης κενής ή κενουμένης θέσης πρώτου διορισμού ή θέσης πρώτου διορισμού και προαγωγής ή θέσης προαγωγής, μόνο στην περίπτωση που η αρμόδια για κάθε θέση αρχή, υποβάλει προηγουμένως αιολογημένο αίτημα για να της επιτραπεί η έναρξη πλήρωσης κενής ή κενουμένης θέσης, σύμφωνα με την προβλεπόμενη διαδικασία στον υπο αναφορά Νόμο.

Νοείται ότι, εάν η Κοινοβουλευτική Επιτροπή Οικονομικών και Προϋπολογισμού μέσα σε ένα μήνα από την κατάθεση ενώπιον της κάθε απόφασης του Υπουργικού Συμβουλίου για εξαίρεση της αναστολής πλήρωσης μίας ή περισσότερων θέσεων δεν εκφράσει τη διαφωνία της για την εξαίρεση της αναστολής αυτής, τότε η σχετική απόφαση του Υπουργικού Συμβουλίου τίθεται σε εφαρμογή:

(2) Ανεξαρτήτως των διατάξεων του εδαφίου (1), είναι δυνατή η έναρξη και/ή η συνέχιση διαδικασίας πλήρωσης κενής ή κενουμένης θέσης Πρώτου Διορισμού ή θέσης Πρώτου Διορισμού και Προαγωγής ή θέσης Προαγωγής, μόνο στην περίπτωση που η αρμόδια για κάθε θέση αρχή, υποβάλει προηγουμένως αιολογημένο αίτημα για να της επιτραπεί η έναρξη και/ή η συνέχιση πλήρωσης κενής ή κενουμένης θέσης, σύμφωνα με την προβλεπόμενη διαδικασία στον υπο αναφορά Νόμο

Απαγόρευση  
πρόσληψης  
εργοδοτούμενων  
καθορισμένης  
διάρκειας.

10. Ανεξαρτήτως των διατάξεων του παρόντος Νόμου και οποιουδήποτε άλλου σε ισχύ Νόμου ή Κανονισμών που εκδίδονται δυνάμει αυτού, ουδεμία δαπάνη διενεργείται για την πρόσληψη εργοδοτούμενου καθορισμένης διάρκειας προσωπικού για την κάλυψη έκτακτων αναγκών και ιωρομίσθιου προσωπικού.

Επδόματα που  
υπόκεινται σε  
φόρο  
εισοδήματος.

11. Ανεξαρτήτως των διατάξεων του παρόντος Νόμου και οποιουδήποτε άλλου σε ισχύ Νόμου ή Κανονισμών που εκδίδονται δυνάμει αυτού, το επίδομα φιλοξενίας υπόκειται σε φόρο εισοδήματος

ΠΙΝΑΚΑΣ Α

Κλιμακα Θέσης	Ετήσιος βασικός μισθός τα δυο πρώτα έτη υπηρεσίας ή απασχόλησης (€)
Κλ. Α8, Α10 και Α11	22.048

**ΠΡΟΫΠΟΛΟΓΙΖΟΜΕΝΟ ΧΡΗΜΑΤΙΚΟ ΥΠΟΛΟΙΠΟ  
ΚΑΤΑ ΤΗΝ 31Η ΔΕΚΕΜΒΡΙΟΥ 2022**

	€		€
Προϋπολογισμός δαπανών για το έτος 2022	224.802	Χρηματικό Υπόλοιπο κατά την 1ην Ιανουαρίου 2022	0
Προϋπολογιζόμενο Χρηματικό Υπόλοιπο κατά την 31η Δεκεμβρίου 2022	0	Προϋπολογισμός εσόδων για το έτος 2022	224.802

**ΠΡΟΫΠΟΛΟΓΙΖΟΜΕΝΟ ΧΡΗΜΑΤΙΚΟ ΥΠΟΛΟΙΠΟ  
ΚΑΤΑ ΤΗΝ 31<sup>Η</sup> ΔΕΚΕΜΒΡΙΟΥ 2021**

	€		€
Προϋπολογισμός δαπανών για το έτος 2021	267.848	Χρηματικό Υπόλοιπο κατά την 1 <sup>η</sup> Ιανουαρίου 2021	0
Προϋπολογιζόμενο Χρηματικό Υπόλοιπο κατά την 31 <sup>η</sup> Δεκεμβρίου 2021	0	Προϋπολογισμός εσόδων για το έτος 2021	267.848

ΣΥΓΚΕΦΑΛΑΙΩΤΙΚΟΣ ΠΙΝΑΚΑΣ ΕΣΟΔΩΝ

ΚΕΦ.	Έσοδα κατά Κεφάλαιο €	2022	2023	2024
		Προϋπολογισμός €	Προϋπολογισμός €	Προϋπολογισμός €
1	Κρατική Χορηγία	222.802	214.360	215.685
	ΆΛΛΑ ΕΣΟΔΑ (ΤΕΛΗ ΛΕΙΟΛΟΓΗΣΗΣ)	2.000	2.000	2.000
	Σύνολο Εσόδων	224.802	216.360	217.685

ΣΥΓΚΕΦΑΛΑΙΩΤΙΚΟΣ ΠΙΝΑΚΑΣ ΕΞΟΔΩΝ

ΚΕΦ.	Δαπάνη κατά Είδος	2022	2023	2024
		Προϋπολογισμός	Προϋπολογισμός	Προϋπολογισμός
2	Συνολικές Δαπάνες	222.802	214.360	215.685
3	Μη προβλεπόμενες δαπάνες και αποθεματικό	2.000	2.000	2.000
	Σύνολο Δαπανών	224.802	216.360	217.685

Κατάσταση	Ομάδα Λογίων	Υποομάδα Λογίων	Αρθρο	Θέσις 2021	Θέσις 2022	Λειτουργικές Δαπάνες	Προϋπολογισμός 2021	Προϋπολογισμός 2022	Προϋπολογισμός 2023	Προϋπολογισμός 2024	
							€	€	€	€	
01						Κρατική Χορηγία	265.848	222.802	214.360	215.685	
						Τέλη Αbrookλήγησης Αιτήσεων	2.000	2.000	2.000	2.000	
							22.048	24.500	25.697	26.894	
							22.048	24.500	25.697	26.894	
			02102				Βασικοί Μισθοί	0	0	0	0
				1	1		Διοικητικός Λειτουργός 1 Α8-Α10-Α11	0	0	0	0
								639	711	745	745
			02289				Συνεισφορά στο Γενικό Σχέδιο Υγείας (2,90% για το 2022-	1.830	2.034	2.133	2.261
			02281				Συνεισφορά στο Ταμείο Κοινωνικών Ασφαλίσεων (8,3%)	441	490	514	514
			02282				Εισφορά στο Ταμείο Κοινωνικής Συνοχής (2%)	265	294	313	313
			02283				Εισφορά στο Ταμείο Ταμειακού Αποσπώσεως (1,2%)	110	123	128	128
			02286				Εισφορά στο Ταμείο Ανάπτυξης Ανθρώπινου Δυναμικού(0,5%)				
	02							200	500	800	800
				03002			Έξοδα Κινήσεως			600	600
								200	400	1.700	1.700
				03021			Ταχυδρομικά τέλη και Τηλεγραφήματα	1.300	1.500	3.000	3.000
				03022			Τηλέφωνα	2.400	2.700	14.000	14.000
				03023			Φωτισμός, Θέρμανση, Καύσιμα	14.000	14.000	2.000	2.000
				03025			Ενοίκια και Κοινόχρηστα	1.575	1.800	8.000	8.000
				03026			Τέλη και Τέλη Υδάτος	500	6.000		
			03029			Διαφημίσεις, Δημοσιεύσεις και Δημοσιότητα					
							650	800	1.000	1.000	
			03114			Φιλοφενία μελών			3.800	3.800	
							800	4.320	4.800	4.800	
			03151			Φωτοτυπικά Υλικά	2.250	2.250	2.250	2.250	
			03152			Καθαριότητα Γραφείου	250	500	750	750	
			03153			Αγορά Χαρτιού	1.800	2.500	3.000	3.000	
			03154			Αναλώσιμα Ηλεκτρονικού Υπολογιστή	6.000	2.000	2.000	2.000	
			03155			Γραφική Ύλη και Εκτυπωτικά			5.500	5.500	
			03158			Αγορά Επίπλων και Σκευών	550	600	650	650	
			03461			Συντήρηση Μηχανογραφικού Εξοπλισμού			5.500	5.500	
			03466			Συντήρηση Εξοπλισμού Γραφείου			600	650	
						4.000	5.000	6.000	6.000		
		03531			Συνέδρια, Σεμινάρια στο εσωτερικό			8.000	9.000		
						7.000	2.000	3.000	3.000		
		03552			Νομικά Έξοδα	1.000					
		03554			Δικαιώματα Εμπειρογνημένων Ετοιμασία Μελετών	150.000	100.000	80.000	80.000		
						1.000	1.500	2.000	2.000		
		03583			Αγορά Υπηρεσιών			3.000	5.000		
		03595			Έξοδα Μεταφορέων			5.000	5.000		
						1.000	3.000	2.500	2.500		
		03652			Εκδόσεις Υπουργείου και Ανεξάρτητων Υπηρεσιών			1.500	2.500		
						500					
		03702			Επιμερησιακές Εκστρατείες			4.000	3.000		
						5.000	2.000	2.000	2.000		
		07654			Αγορά εξοπλισμού γραφείου						
		07681			Αγορά Μηχανογραφικού Εξοπλισμού, Προγραμμάτων και Υπ						
					ΜΗ ΠΡΟΒΛΕΠΟΜΕΝΕΣ ΔΑΠΑΝΕΣ ΚΑΙ ΑΠΟΘΕΜΑΤΙΚΟ						
						2.000	2.000	2.000	2.000		
		03854			Μη προβλεπόμενες δαπάνες / αποθεματικό						
		ΣΥΝΟΛΟ									

## ΣΥΜΠΛΗΡΩΜΑ

## ΚΑΤΑΛΟΓΟΣ ΛΕΙΤΟΥΡΓΩΝ ΓΙΑ ΤΗΝ ΕΙΣΠΡΑΞΗ ΕΣΟΔΩΝ

Κεφάλαιο	Άρθρο	Υπεύθυνος (Λειτουργός) που καλύπτει και κάθε άλλο Λειτουργό στον οποίο εκχωρείται εξουσία από τον υπεύθυνο Λειτουργό
Όλα	Όλα	ΠΡΟΕΔΡΟΣ Σ.Ι.Υ.Α.

## ΚΑΤΑΛΟΓΟΣ ΛΕΙΤΟΥΡΓΩΝ ΠΟΥ ΑΣΚΟΥΝ ΕΛΕΓΧΟ ΠΑΝΩ ΣΤΙΣ ΔΑΠΑΝΕΣ

Κεφάλαιο	Άρθρο	Υπεύθυνος (Λειτουργός) που καλύπτει και κάθε άλλο Λειτουργό στον οποίο εκχωρείται εξουσία από τον υπεύθυνο Λειτουργό
Όλα	Όλα	ΠΡΟΕΔΡΟΣ Σ.Ι.Υ.Α. Ή ΕΚΠΡΟΣΩΠΟΣ ΤΟΥ



# ΣΥΜΒΟΥΛΙΟ ΙΑΤΡΙΚΩΣ ΥΠΟΒΟΗΘΟΥΜΕΝΗΣ ΑΝΑΠΑΡΑΓΩΓΗΣ

Προϋπολογισμός Συμβουλίου της Ιατρικώς Υποβοηθούμενης Αναπαραγωγής 2022-2024

Ο Προϋπολογισμός του Συμβουλίου της Ιατρικώς Υποβοηθούμενης Αναπαραγωγής (ΣΙΥΑ) για τα έτη 2022-2024, ανέρχεται στο ποσό των €658.847

## ΔΕΛΤΙΟ ΔΑΠΑΝΩΝ 2022-2024

### ΛΕΠΤΟΜΕΡΕΙΕΣ ΔΑΠΑΝΩΝ

#### ΣΗΜΕΙΩΣΕΙΣ

#### 1. Οι αριθμοί:

02101 - 02280  
03001 - 03150  
03301 - 03480  
03501 - 03520  
03551 - 03580  
03850  
07651

αποτελούν υποδιαιρέσεις των ομάδων δαπανών 02100, 03000, 03300, 03500, 03550, 07650 και 03800, "Αποδοχές Προσωπικού", "Λειτουργικές δαπάνες", "Συντηρήσεις και Επιδιορθώσεις", "Εκπαίδευση Προσωπικού / Συνέδρια", "Συμβουλευτικές Υπηρεσίες / Έρευνες", "Μη προβλεπόμενες Δαπάνες και Αποθεματικό", "Αγορά Εξοπλισμού", αντίστοιχα. Σύμφωνα με τις διατάξεις του άρθρου 4, υπέρβαση γίνεται μόνο σε περίπτωση υπέρβασης του συνόλου των πιστώσεων που εγκρίθηκαν κάτω από κάθε μια από τις πιο πάνω ομάδες δαπανών, ανεξαρτήτως οποιωνδήποτε υπερβάσεων κάτω από τις υποδιαιρέσεις και υποκατηγορίες των εν λόγω ομάδων.

2. Όταν κάποιο άρθρο του Προϋπολογισμού αυτού, σημειώνεται με σταυρό (+), αυτό υποδηλώνει ότι, δεν μπορεί να γίνει δαπάνη, μέχρι να παρασχεθούν πλήρεις λεπτομέρειες του σχεδίου στο Υπουργείο Υγείας με μορφή "Εξουσιοδότησης για Διενέργεια Δαπανών (Ε.Δ.Δ.)."

3. Δεν παρέχεται επίδομα φιλοξενίας.

4. Ανεξάρτητα από τις διατάξεις οποιουδήποτε άλλου νόμου ή κανονισμού ή διοικητικών ρυθμίσεων ή πρακτικών ή Συμφωνίας που ρυθμίζουν θέματα καταβολής επιδομάτων, αποζημιώσεων και άλλων οικονομικών ωφελημάτων το επίδομα Οδοπορικών Άρθρο 03002 "Έξοδα Κινήσεως" μειώνεται κατά 15%.

#### Άλλες Δαπάνες

5. Όταν οποιαδήποτε υποκατηγορία δαπάνης κάτω από τα Άρθρα 03001 "Οδοπορικά" και 03020 "Λειτουργικά Έξοδα Γραφείου" καταστεί πληρωτέα μπορεί να χρεωθεί στο εν λόγω Άρθρο και να καλυφθεί από την ολική πρόνοια μετά από εξουσιοδότηση του Συμβουλίου.

7. Κάθε φορά που κάποιο άρθρο καταργείται θα εμφανίζεται ως υπηρεσία που διακόπηκε και θα προτάσσεται με αγκύλη (U).

8. Οι μισθοί των αξιωματούχων και εργοδοτούμενων και οι συντάξεις των συνταξιούχων αναπροσαρμόζονται την 1η Ιανουαρίου με βάση το δείκτη της αυτοματικής Τιμαριθμικής Αναπροσαρμογής ως ακολούθως:

(α) Καταβολή του 50% του ποσοστού της αύξησης του υποκείμενου δείκτη της Αυτόματης Τιμαριθμικής Αναπροσαρμογής κατά το έτος που προηγείται του έτους αναφοράς.

(β) Η πιο πάνω αναπροσαρμογή αναστέλλεται σε περίπτωση που κατά το δεύτερο και τρίτο τρίμηνο του έτους που προηγείται του έτους αναφοράς ο ρυθμός οικονομικής ανάπτυξης σε πραγματικούς όρους διορθωμένος ως προς τις εποχικές διακυμανσεις είναι αρνητικός.

## ΕΠΕΞΗΓΗΜΑΤΙΚΟ ΥΠΟΜΝΗΜΑ - ΠΑΡΑΡΤΗΜΑ ΙΙ

### ΜΕΡΟΣ Α - ΕΣΟΔΑ

### ΕΣΟΔΑ - ΔΑΠΑΝΕΣ

Τα προβλεπόμενα συνολικά έσοδα του Συμβουλίου της Ιατρικής Υποβοηθούμενης Αναπαραγωγής ανέρχονται σε €224.802(2021 - €267.848) τα οποία περιλαμβάνουν έσοδα από τέλη αξιολόγησης αιτήσεων ύψους €2.000 (2021- €2.000) και Κρατική Χορηγία ύψους €222.802 (2021- €265.848).

#### 1. ΚΕΦΑΛΑΙΟ 1 - Κρατική Χορηγία - €213.561 (2021 - €265.848)

Τα έσοδα του Συμβουλίου από δικές του πηγές υπολογίζονται σε €2.000 για το 2022 (2021 - €2.000). Δεδομένου ότι τα έσοδα από πηγές του Συμβουλίου δεν είναι επαρκή για τη χρηματοδότηση των δαπανών, θα απαιτηθεί Κρατική Χορηγία ύψους €213.561 για το 2022 (2021 - €265.848).

#### 2. ΚΕΦΑΛΑΙΟ 1 - Τέλη Αξιολόγησης αιτήσεων - €2.000 (2021 - €2.000)

Τα έσοδα του Συμβουλίου από δικές του πηγές υπολογίζονται σε €2.000 για το κάθε έτος 2022, (2021 - €2.000) και αφορούν τέλη αξιολόγησης των πιο κάτω αιτήσεων:

- Παρένθετη Μητέρα
- Μονήρες Άτομο
- Εξαίρεση Ορίου Ηλικίας

### ΜΕΡΟΣ Β - ΔΑΠΑΝΕΣ

#### ΥΠΑΛΛΗΛΟΙ - €28.151 (2021 - €25.333)

Για την ετοιμασία του Κεφαλαίου 1 - Αποδοχές Προσωπικού έχουν ληφθεί υπόψη οι μισθολογικές κλίμακες του Γενικού Λογιστηρίου της Κυπριακής Δημοκρατίας.

#### 1. Άρθρο 02102 - Βασικοί Μισθοί - €28.151 (2021 - €25.333)

Οι πιστώσεις έχουν υπολογιστεί βάσει της δημιουργίας νέας θέσης που θα προκηρυχθεί η οποία θα πληρωθεί το 2022. Το 2022 αναμένεται να προσληφθεί ένα άτομο όπως επίσης ακόμη ένα άτομο αναμένεται να προσληφθεί για το 2023.

**2. Υποομάδα Δαπανών 02280 - Συνεισφορές Εργογότη σε Ταμεία για Υπαλλήλους - €3.651 (2021 - €3.285)**

Οι πιστώσεις που προβλέπονται θα καλύψουν τις συνεισφορές του Συμβουλίου:

- α. Άρθρο 02084 - Γενικό Σχέδιο Υγείας (2,90%)
- β. Άρθρο 02281 - Αναλογικό Σχέδιο Κοινωνικών Ασφαλίσεων (8,3%)
- γ. Άρθρο 02282 - Ταμείο Κοινωνικής Συνοχής (2%)
- δ. Άρθρο 02283 - Ταμείο Τερματισμού Απασχόλησης (1,2%)
- ε. Άρθρο 02286 - Ταμείο Ανάπτυξης Ανθρώπινου Δυναμικού (0,5%)

**ΛΕΙΤΟΥΡΓΙΚΕΣ ΔΑΠΑΝΕΣ - €61.550 (2021 - €44.965)**

**1. Άρθρο 03002 - Έξοδα Κινήσεως - €500 (2021 - €200)**

Οι πιστώσεις καλύπτουν τα επιδόματα οδοπορικών, συντηρήσεως και διανυκτερεύσεως των υπαλλήλων οι οποίοι ταξιδεύουν υπηρεσιακά εντός της Δημοκρατίας στα πλαίσια άσκησης των εξουσιών και αρμοδιοτήτων του Συμβουλίου.

**2. Υποομάδα Δαπανών 03020 - Λειτουργικά Έξοδα Γραφείου\* - €26.400 (2021 - €19.975)**

Οι πιστώσεις που προβλέπονται θα καλύψουν τα πιο κάτω:

- α. Άρθρο 03021-Ταχυδρομικά τέλη και Τηλεγραφήματα - €400 (2021 - €200).
- β. Άρθρο 03022- Τηλέφωνα - €1.500 (2021 - €1.300).
- γ. Άρθρο 03023 - Φωτισμός, Θέρμανση, Καύσιμα - €2.700 (2021 - €2.400).
- δ. Άρθρο 03025 - Ενοίκια και Κοινόχρηστα €14.000 (2021 - €14.000).

\*Σημειώνεται ότι το ΣΙΥΑ δεν θα ζητήσει τα λειτουργικά έξοδα γραφείου, εάν και εφόσον αυτά παρέχονται από την Αρμόδια Αρχή και δεν θα ζητούνται από το ΣΙΥΑ.

**3. Υποομάδα Δαπανών 03100 - Άλλα λειτουργικά Έξοδα - €19,280 (2021 - €9.890)**

Οι πιστώσεις που προβλέπονται θα καλύψουν τα πιο κάτω:

- α. Άρθρο 03104 - Αντιμισθία Προέδρου και Μελών Διοικητικού Συμβουλίου - €18,480 (2021 - €9.240)

Υπολογίζεται ότι εντός του 2022 θα πραγματοποιηθούν 24 τακτικές Συνεδριάσεις του Συμβουλίου (24 τακτικές συνεδριάσεις x 9 Μέλη x 70 (Δαπάνη Μονάδας)= €1,260 μηνιαίως= €15,120 ετησίως.

Υπολογίζεται ότι εντός του 2022 θα πραγματοποιηθούν 24 τακτικές Συνεδριάσεις του Συμβουλίου (24 συνεδριάσεις x 2 Μέλη Κυβερνητικά x 70 (Δαπάνη Μονάδας) = 280 μηνιαίως= €3,360 ετησίως.

- β. Άρθρο 03114 - Φιλοξενία Μελών - €800 (2021 - €650).

**4. Υποομάδα Δαπανών 03150 - Αγορά Αναλώσιμων Γραφείου - €15.370 (2021 - €14.900)**

**α. Άρθρο 03155 - Γραφική Ύλη και Εκτυπωτικά - €2,500 (2021 - €1,800)**

Οι πιστώσεις που προβλέπονται θα καλύψουν τις δαπάνες για την αγορά γραφικής ύλης και εκτυπωτικές δαπάνες των γραφείων του Συμβουλίου.

**β. Άρθρο 03158 - Αγορά Επίπλων και Σκευών - €2,000 (2021 - €6.000)**

Οι πιστώσεις που προβλέπονται θα καλύψουν τις δαπάνες για την αγορά εξοπλισμού και μικρο-εξοπλισμού για τα γραφεία του Συμβουλίου.

**ΣΥΝΤΗΡΗΣΕΙΣ ΚΑΙ ΕΠΙΔΙΟΡΘΩΣΕΙΣ - €6.100 (2021 - €6.050)**

**1. Άρθρο 03461 - Συντήρηση Μηχανογραφικού Εξοπλισμού - €5.500 (2021 - €5.500)**

Το ποσό θα αξιοποιηθεί για την συντήρηση και επιδιόρθωση της φωτοτυπικής μηχανής, του καταστροφέα εγγράφων (shredder), των ηλεκτρονικών υπολογιστών, του τηλεμοιότυπου (fax), της τηλεφωνικής συσκευής, του διακομιστή (server), του UPS και του Firewall. Οι πιστώσεις που προβλέπονται θα καλύψουν τις δαπάνες για τη συντήρηση του υφιστάμενου αλλά και καινούριου μηχανογραφικού εξοπλισμού.

**2. Άρθρο 03466 - Συντήρηση Εξοπλισμού Γραφείου - €600 (2021 - €550)**

Οι πιστώσεις που προβλέπονται θα καλύψουν τις δαπάνες για τη συντήρηση του υφιστάμενου εξοπλισμού του γραφείου.

**ΕΚΠΑΙΔΕΥΣΗ ΠΡΟΣΩΠΙΚΟΥ ΣΥΝΕΔΡΙΑ - €5.000 (2021 - €4.000)**

**1. Άρθρο 03531 - Συνέδρια, Σεμινάρια στο εξωτερικό - €5.000 (2021 - €4.000)**

Η εν λόγω πρόνοια περιλαμβάνει την συμμετοχή του Συμβουλίου της Ιατρικής Υποβοηθούμενης Αναπαραγωγής σε επιστημονικά συνέδρια και η πραγματοποίηση συναντήσεων στο εξωτερικό απαιτούνται ώστε να υπάρχει συνεχής και τακτική ενημέρωση αναφορικά με την πρόοδο του εν λόγω επιστημονικού κλάδου και σαφώς την εκπροσώπηση της Κυπριακής Δημοκρατίας σε ανάλογα επιστημονικά συνέδρια, Ευρωπαϊκά και Διεθνή φόρουμ. Οι πιστώσεις που προβλέπονται θα καλύψουν τις προκάτω δαπάνες:

- α. Επιμορφωτικά σεμινάρια και παροχή υλικού στους συμμετέχοντες.
- β. Επιμόρφωση ιατρικού προσωπικού και εργαζομένων σε τράπεζες δοτών.
- γ. Συμμετοχή σε ιατρικά και άλλα συνέδρια και σεμινάρια.

**ΣΥΜΒΟΥΛΕΥΤΙΚΕΣ ΥΠΗΡΕΣΙΕΣ/ΕΡΕΥΝΕΣ - €111.500 (2021 - €159.000)**

**1. Υποομάδα Δαπανών 03551 - Υπηρεσίες Εμπειρογνομόνων/Συμβούλων - €10,000 (2021 - €8.000)**

Οι πιστώσεις που προβλέπονται θα καλύψουν:

α. Άρθρο 03552 - Νομικά Έξοδα - €8.000 (2021 - €7.000)

β. Άρθρο 03554 - Δικαιώματα Εμπειρογνομόνων Ετοιμασίας Μελετών - €2.000 (2021 - €1.000).

**2. Υποομάδα Δαπανών 03580 - Σύμβαση Υπηρεσιών - €101.500 (2021 - €151.000)**

α. Άρθρο 03583 - Αγορά Υπηρεσιών - €100.000 (2021- €150.000)

Οι πιστώσεις που προβλέπονται θα καλύψουν τις δαπάνες για την ετοιμασία αρχείων δοτών σε πραγματικό χρόνο, όπως επίσης και για την εξασφάλιση οποιωνδήποτε υπηρεσιών χρειαστεί το Συμβούλιο όπως: λογιστικές και φορολογικές υπηρεσίες και υπηρεσίες πληροφορικής υποστήριξης.

β. Άρθρο 03595 - Έξοδα Μεταφράσεων - €1.500 (2021 - 1.000)

Οι πιστώσεις που προβλέπονται θα καλύψουν τις δαπάνες σχετικά με οποιεσδήποτε ανάγκες μεταφράσεων εντύπων στα πλαίσια λειτουργίας του Συμβουλίου.

**ΕΚΔΟΣΕΙΣ ΚΑΙ ΔΗΜΟΣΙΟΤΗΤΑ - €4.500 (2021 - €1.500)**

**1. Υποομάδα Δαπανών 03651 - Εκδόσεις Βιβλίων και Εντύπων - €3,000 (2021- €1.000)**

Οι πιστώσεις που προβλέπονται θα χρησιμοποιηθούν για εκδόσεις βιβλίων ή εντύπων τα οποία θεωρούνται απαραίτητα για την λειτουργία του Συμβουλίου.

**2. Υποομάδα Δαπανών 03700 - Εκστρατείες Διαφώτισης - €1.500 (2021 - €500)**

Οι πιστώσεις που προβλέπονται θα χρησιμοποιηθούν για την ενημέρωση των πολιτών σχετικά με την λειτουργία του Συμβουλίου και τις υπηρεσίες που παρέχει.

**ΑΓΟΡΑ ΕΞΟΠΛΙΣΜΟΥ - €6.000 (2021 - €25.000)****1. Υποομάδα Δαπανών 07651- Μηχανολογικός και Ηλεκτρονικός Εξοπλισμός - €6.000 (2021 - €25.000)**

Οι πιστώσεις που προβλέπονται θα χρησιμοποιηθούν για την αγορά εξοπλισμού γραφείου.

**α. Άρθρο 07681 - Αγορά Μηχανογραφικού Εξοπλισμού, Προγραμμάτων και Υπηρεσιών - €2.000 (2021 - €20.000)**

Οι πιστώσεις που προβλέπονται θα χρησιμοποιηθούν για την αγορά προγραμμάτων τα οποία είναι απαραίτητα για τη δημιουργία αρχείου δοτών και για τη λειτουργία του Συμβουλίου.

**ΜΗ ΠΡΟΒΛΕΠΟΜΕΝΕΣ ΔΑΠΑΝΕΣ ΚΑΙ ΑΠΟΘΕΜΑΤΙΚΟ - €2.000 (2021- €2.000)****1. Άρθρο 03854 - Μη Προβλεπόμενες Δαπάνες /Αποθεματικό - €2.000 (2021 - €2.000)**

Οι πιστώσεις που προβλέπονται θα χρησιμοποιηθούν για ενίσχυση άλλων Κεφαλαίων και Άρθρων μετά από έγκριση του Συμβουλίου.

ΠΡΩΤΟΣ ΠΙΝΑΚΑΣ - ΜΙΣΘΟΔΟΤΙΚΕΣ ΚΛΙΜΑΚΕΣ - ΠΑΡΑΡΤΗΜΑ ΙΙΙ

ΚΛΙΜΑΚΕ Σ ΜΙΣΘΩΝ	ΒΑΘΜΙΔΑ	ΕΤΗΣΙΑ ΠΡΟΣΑΥΞΗΣΗ	ΕΤΗΣΙΟΣ ΒΑΣΙΚΟΣ ΜΙΣΘΟΣ	ΕΤΗΣΙΟΣ ΠΙΝΑΡΙΘΜΟΣ 1,27%	ΕΤΗΣΙΟΣ ΜΙΣΘΟΣ	ΕΤΗΣΙΟΣ ΜΙΣΘΟΣ	ΕΤΗΣΙΟΣ ΑΠΟΚΟΠ ΕΣ (ΠΡΙΝ ΑΠΟ Φ.ΕΙΣΟΔ)	ΚΑΘΑΡΟΣ ΕΤΗΣΙΟΣ ΜΙΣΘΟΣ ΠΡΙΝ ΑΠΟ Φ.ΕΙΣ.	ΦΟΡΟΣ ΕΙΣΟΔΗΜΑΤΟ Σ	ΕΤΗΣΙΟΣ ΜΙΣΘΟΣ
Α1	Μείωση Κλ. Εισοδ		13.546	196,00	13.742,00	14.887,21	1.715,25	13.171,96	0,00	13.171,96
	1η		15.051	196,00	15.247,00	16.517,54	1.950,39	14.567,15	0,00	14.567,15
	2η	73	15.124	196,00	15.320,00	16.596,71	1.961,65	14.635,06	0,00	14.635,06
	3η	73	15.197	196,00	15.393,00	16.675,75	1.973,16	14.702,59	0,00	14.702,59
	4η	73	15.270	196,00	15.466,00	16.754,79	1.984,42	14.770,37	0,00	14.770,37
	5η	73	15.343	196,00	15.539,00	16.833,96	1.995,80	14.838,16	0,00	14.838,16
	6η	75	15.418	196,00	15.614,00	16.915,21	2.007,36	14.907,85	0,00	14.907,85
	7η	93	15.511	196,99	15.707,99	17.017,00	2.047,91	15.146,80	0,00	15.146,80
	8η	162	15.673	199,05	15.872,05	17.194,71	2.095,31	15.430,77	0,00	15.430,77
	9η	302	15.975	202,88	16.177,88	17.526,08	2.143,34	15.713,98	0,00	15.713,98
	10η	302	16.277	206,72	16.483,72	17.857,32	2.190,73	15.997,96	0,00	15.997,96
	11η	302	16.579	210,55	16.789,55	18.188,69	2.238,76	16.281,30	0,00	16.281,30
	12η	302	16.881	214,39	17.095,39	18.520,06	2.286,15	16.565,15	0,00	16.565,15
13η	302	17.183	218,22	17.401,22	18.851,30	2.286,15	16.565,15	0,00	16.565,15	
Α2	Μείωση Κλ. Εισοδ		13.598	196,00	13.794,00	14.943,50	1.723,73	13.219,77	0,00	13.219,77
	1η		15.109	196,00	15.305,00	16.580,46	1.959,00	14.621,46	0,00	14.621,46
	2η	92	15.201	196,00	15.397,00	16.680,04	1.973,51	14.706,53	0,00	14.706,53
	3η	92	15.293	196,00	15.489,00	16.779,75	1.988,01	14.791,74	0,00	14.791,74
	4η	92	15.385	196,00	15.581,00	16.879,46	2.002,13	14.877,33	0,00	14.877,33
	5η	111	15.496	196,80	15.692,80	17.000,49	2.019,78	14.980,71	0,00	14.980,71
	6η	185	15.681	199,15	15.880,15	17.203,55	2.048,86	15.154,69	0,00	15.154,69
	7η	379	16.060	203,96	16.263,96	17.619,29	2.108,77	15.510,52	0,00	15.510,52
	8η	379	16.439	208,78	16.647,78	18.035,16	2.168,56	15.866,60	0,00	15.866,60
	9η	379	16.818	213,59	17.031,59	18.450,90	2.228,60	16.222,30	0,00	16.222,30
	10η	379	17.197	218,40	17.415,40	18.866,64	2.288,39	16.578,25	0,00	16.578,25
	11η	379	17.576	223,22	17.799,22	19.282,51	2.348,43	16.934,08	0,00	16.934,08
	12η	391	17.967	228,18	18.195,18	19.711,51	2.414,32	17.297,19	0,00	17.297,19
13η	577	18.544	235,51	18.779,51	20.344,48	2.518,29	17.826,19	0,00	17.826,19	
Α3	Μείωση Κλ. Εισοδ		13.775	196,00	13.971,00	15.135,25	1.751,03	13.384,22	0,00	13.384,22
	1η		15.306	196,00	15.502,00	16.793,79	1.989,97	14.803,82	0,00	14.803,82
	2η	113	15.419	196,00	15.615,00	16.916,25	2.007,50	14.908,75	0,00	14.908,75
	3η	142	15.561	197,62	15.758,62	17.071,86	2.029,97	15.041,89	0,00	15.041,89
	4η	432	15.993	203,11	16.196,11	17.545,84	2.098,41	15.447,43	0,00	15.447,43
	5η	454	16.447	208,88	16.655,88	18.043,87	2.170,03	15.873,84	0,00	15.873,84
	6η	454	16.901	214,64	17.115,64	18.541,90	2.241,64	16.300,26	0,00	16.300,26
	7η	454	17.355	220,41	17.575,41	19.040,06	2.313,66	16.726,40	0,00	16.726,40
	8η	455	17.810	226,19	18.036,19	19.539,26	2.386,22	17.153,04	0,00	17.153,04
	9η	632	18.442	234,21	18.676,21	20.232,55	2.499,77	17.732,78	0,00	17.732,78
	10η	700	19.142	243,10	19.385,10	21.000,59	2.625,68	18.374,91	0,00	18.374,91
	11η	700	19.842	251,99	20.093,99	21.768,50	2.752,22	19.016,28	0,00	19.016,28
	12η	700	20.542	260,88	20.802,88	22.536,41	2.878,13	19.658,28	31,66	19.626,62
13η	700	21.242	269,77	21.511,77	23.304,45	3.004,03	20.300,42	160,08	20.140,34	

<b>A4</b>	Μελων Κλ. Εισδ		13.882	196,00	14.078,00	15.251,21	1.767,68	13.483,53	0,00	13.483,53
	1η		15.425	196,00	16.621,00	16.922,75	2.008,67	14.914,08	0,00	14.914,08
	2η	225	15.650	198,76	16.848,76	17.169,49	2.044,06	15.124,43	0,00	15.124,43
	3η	546	16.196	205,69	16.401,69	17.768,53	2.130,34	15.631,19	0,00	15.631,19
	4η	546	16.742	212,62	16.954,62	18.367,57	2.216,87	16.150,70	0,00	16.150,70
	5η	546	17.288	219,56	17.507,56	18.966,48	2.303,03	16.664,45	0,00	16.664,45
	6η	547	17.835	226,50	18.061,50	19.566,69	2.390,52	17.170,17	0,00	17.170,17
	7η	792	18.627	236,56	18.863,56	20.435,48	2.533,15	17.902,33	0,00	17.902,33
	8η	842	19.469	247,26	19.716,26	21.359,26	2.684,77	18.674,49	0,00	18.674,49
	9η	842	20.311	257,95	20.568,95	22.283,04	2.836,26	19.446,78	0,00	19.446,78
	10η	842	21.153	268,64	21.421,64	23.206,82	2.987,62	20.219,20	143,84	20.075,36
	11η	842	21.995	279,34	22.274,34	24.130,60	3.139,23	20.991,37	298,27	20.693,10
	12η	842	22.837	290,03	23.27,03	25.054,25	3.290,71	21.763,54	452,71	21.310,83
	13η	842	23.679	300,72	23.979,72	25.978,03	3.442,33	22.535,70	607,14	21.928,56
<b>A5</b>	Μελων Κλ. Εισδ		14.576	196,00	14.772,00	16.003,00	1.875,98	14.127,02	0,00	14.127,02
	1η		16.196	205,69	16.401,69	17.768,53	2.130,34	15.638,19	0,00	15.638,19
	2η	630	16.826	213,69	17.039,69	18.459,61	2.229,94	16.229,67	0,00	16.229,67
	3η	629	17.455	221,68	17.676,68	19.149,78	2.329,28	16.820,50	0,00	16.820,50
	4η	713	18.168	230,73	18.398,73	19.931,99	2.450,51	17.481,48	0,00	17.481,48
	5η	971	19.139	243,07	19.382,07	20.997,21	2.625,22	18.371,99	0,00	18.371,99
	6η	971	20.110	255,40	20.365,40	22.062,56	2.799,95	19.262,61	0,00	19.262,61
	7η	971	21.081	267,73	21.348,73	23.127,78	2.974,80	20.152,98	130,60	20.022,38
	8η	971	22.052	280,06	22.332,06	24.193,13	3.149,52	21.043,61	308,72	20.734,89
	9η	971	23.023	292,39	23.314,39	25.258,35	3.324,50	21.933,85	486,77	21.447,08
	10η	971	23.994	304,72	24.296,72	26.323,57	3.517,67	22.805,90	661,18	22.144,72
	11η	971	24.965	317,06	25.282,06	27.388,92	3.753,10	23.635,82	827,16	22.808,66
	12η	971	25.936	329,39	26.265,39	28.454,14	3.988,54	24.465,60	993,12	23.472,48
<b>A5(ii)</b>	14η	971	26.907	341,72	27.248,72	29.519,49	4.223,98	25.295,51	1.159,10	24.136,41
	15η	971	27.878	354,05	28.232,05	30.584,71	4.459,54	26.125,17	1.325,03	24.800,14
<b>A5(iii)</b>	16η	971	28.849	366,38	29.215,38	31.650,06	4.695,10	26.954,96	1.490,99	25.463,97
<b>A6</b>	Μελων Κλ. Εισδ		18.043	229,15	18.272,15	19.794,84	2.428,27	17.366,57	0,00	17.366,57
	1η		20.049	254,62	20.303,62	21.995,61	2.789,05	19.206,56	0,00	19.206,56
	2η	1.036	21.085	267,78	21.352,78	23.132,20	2.975,40	20.156,80	131,36	20.025,44
	3η	1.036	22.121	280,94	22.401,94	24.268,79	3.162,01	21.106,78	321,36	20.785,42
	4η	1.036	23.157	294,09	23.451,09	25.405,38	3.348,48	22.056,90	511,36	21.545,52
	5η	1.036	24.193	307,25	24.500,25	26.541,97	3.565,78	22.976,19	695,24	22.280,95
	6η	1.036	25.229	320,41	25.549,41	27.678,56	3.816,87	23.861,69	872,34	22.989,35
	7η	1.036	26.265	333,57	26.598,57	28.815,15	4.068,47	24.746,68	1.049,34	23.697,34
	8η	1.036	27.301	346,72	27.647,72	29.951,74	4.319,56	25.632,18	1.226,44	24.405,74
	9η	1.036	28.337	359,88	28.696,88	31.088,33	4.570,39	26.517,94	1.403,59	25.114,35
	10η	1.036	29.373	373,04	29.746,04	32.224,92	4.822,12	27.402,80	1.580,56	25.822,24
	11η	1.036	30.409	386,19	30.795,19	33.361,51	5.073,08	28.288,43	1.762,11	26.516,32
<b>A6(i)</b>	12η	1.036	31.445	399,35	31.844,35	34.498,10	5.324,58	29.173,52	1.943,38	27.180,14
	13η	1.036	32.481	412,51	32.893,51	35.634,69	5.575,41	30.059,28	2.124,82	27.844,46
<b>A7</b>			22.648	287,63	22.935,63	24.846,90	3.256,73	21.590,17	48,03	21.172,14
	1η	1.132	23.780	302,01	24.082,01	26.088,79	3.465,63	22.623,16	64,63	21.998,53
	2η	1.132	24.912	316,38	25.228,38	27.330,81	3.739,91	23.590,90	83,18	22.772,72
	3η	1.132	26.044	330,76	26.374,76	28.572,70	4.014,84	24.557,86	1.011,57	23.546,29
	4η	1.132	27.176	345,14	27.521,14	29.814,59	4.289,00	25.525,59	1.205,12	24.320,47
	5η	1.132	28.308	359,51	28.667,51	31.056,48	4.563,68	26.492,80	1.398,56	25.094,24
	6η	1.132	29.440	373,89	29.813,89	32.298,37	4.837,84	27.460,53	1.592,11	25.868,42
	7η	1.132	30.572	388,26	30.960,26	33.540,26	5.112,64	28.427,62	1.800,91	26.620,71
	8η	1.132	31.704	402,64	32.106,64	34.782,15	5.387,44	29.394,71	2.040,68	27.346,03
	9η	1.132	32.836	417,02	33.253,02	36.024,17	5.661,60	30.362,57	2.290,64	28.071,93
<b>A7(ii)</b>	12η	1.132	33.968	431,39	34.399,39	37.266,06	5.936,40	31.329,66	2.530,42	28.797,24
	13η	1.132	35.100	445,77	35.545,77	38.507,95	6.210,56	32.297,39	2.774,85	29.523,04
			36.232	460,15	36.692,15	39.749,84	6.504,21	33.245,63	3.014,41	30.234,22



<b>A8</b>	Μεταση Κλ. Εισοδ		22.048	280,01	22.328,01	24.188,71	3.148,92	21.039,79	307,96	<b>20.731,83</b>
	1η		24.500	311,15	24.811,15	26.878,80	3.640,44	23.238,36	747,67	<b>22.490,69</b>
	2η	1.197	25.697	326,35	26.023,35	28.191,93	3.930,77	24.261,16	952,23	<b>23.308,93</b>
	3η	1.197	26.894	341,55	27.235,55	29.505,19	4.220,97	25.284,22	1.156,84	<b>24.127,38</b>
	4η	1.197	28.091	356,76	28.447,76	30.818,45	4.511,18	26.307,27	1.361,45	<b>24.945,82</b>
	5η	1.197	29.288	371,96	29.659,96	32.131,58	4.801,38	27.330,20	1.566,04	<b>25.764,16</b>
	6η	1.197	30.485	387,16	30.872,16	33.444,84	5.091,71	28.353,13	1.788,28	<b>26.564,85</b>
	7η	1.197	31.682	402,36	32.084,36	34.758,10	5.382,05	29.376,05	2.044,01	<b>27.332,04</b>
	8η	1.197	32.879	417,56	33.296,56	36.071,23	5.672,25	30.398,98	2.299,75	<b>28.099,23</b>
	9η	1.197	34.076	432,77	34.508,77	37.384,49	5.962,45	31.422,04	2.555,51	<b>28.866,53</b>
	10η	1.197	35.273	447,97	35.720,97	38.697,75	6.252,77	32.444,98	2.811,25	<b>29.633,73</b>
	11η	1.197	36.470	463,17	36.933,17	40.010,88	6.568,45	33.442,43	3.060,61	<b>30.381,82</b>
	12η	1.197	37.667	478,37	38.145,37	41.324,14	6.891,42	34.432,72	3.308,18	<b>31.124,54</b>
<b>A8(i)</b>	13η	1.197	38.864	493,57	39.357,57	42.637,40	7.214,51	35.422,89	3.555,72	<b>31.867,17</b>
<b>A8(ii)</b>	14η	1.197	40.061	508,77	40.569,77	43.950,53	7.537,60	36.412,93	3.808,88	<b>32.604,05</b>
<b>A9</b>	Μεταση Κλ. Εισοδ		27.368	347,57	27.715,57	30.025,19	4.335,91	25.689,28	1.237,86	<b>24.451,42</b>
	1η		30.413	386,25	30.799,25	33.365,80	5.074,21	28.291,59	1.772,90	<b>26.518,69</b>
	2η	1.467	31.880	404,88	32.284,88	34.975,33	5.429,60	29.545,73	2.086,43	<b>27.459,30</b>
	3η	1.467	33.347	423,51	33.770,51	36.584,73	5.785,50	30.799,23	2.399,81	<b>28.399,42</b>
	4η	1.467	34.814	442,14	35.256,14	38.194,13	6.141,40	32.052,73	2.713,18	<b>29.339,55</b>
	5η	1.467	36.281	460,77	36.741,77	39.803,53	6.517,19	33.286,34	3.021,59	<b>30.264,75</b>
	6η	1.467	37.748	479,40	38.227,40	41.413,06	6.913,39	34.499,67	3.324,92	<b>31.174,75</b>
	7η	1.467	39.215	498,03	39.713,03	43.022,46	7.308,94	35.713,52	3.628,38	<b>32.085,14</b>
	8η	1.467	40.682	516,66	41.198,66	44.631,86	7.705,01	36.926,85	3.963,06	<b>32.963,79</b>
	9η	1.467	42.149	535,29	42.684,29	46.241,26	8.101,08	38.140,18	4.327,05	<b>33.813,13</b>
<b>A9(i)</b>	10η	1.467	43.616	553,92	44.169,92	47.850,79	8.497,16	39.353,63	4.691,09	<b>34.662,54</b>
<b>A9(ii)</b>	11η	1.467	45.083	572,55	45.655,55	49.460,19	8.893,23	40.566,96	5.055,09	<b>35.511,87</b>
<b>A10</b>	1η		34.284	435,41	34.719,41	37.612,64	6.012,80	31.599,84	2.599,96	<b>28.999,88</b>
	2η	1.639	35.923	456,22	36.379,22	39.410,80	6.420,66	32.990,14	2.947,54	<b>30.042,60</b>
	3η	1.639	37.562	477,04	38.039,04	41.208,96	6.863,09	34.345,87	3.286,47	<b>31.059,40</b>
	4η	1.639	39.201	497,85	39.698,85	43.007,12	7.305,27	35.701,85	3.625,46	<b>32.076,39</b>
	5η	1.639	40.840	518,67	41.358,67	44.805,28	7.747,96	37.057,32	4.002,20	<b>33.055,12</b>
	6η	1.639	42.479	539,48	43.018,48	46.603,31	8.190,39	38.412,92	4.408,88	<b>34.004,04</b>
	7η	1.639	44.118	560,30	44.678,30	48.401,47	8.632,57	39.768,90	4.815,67	<b>34.953,23</b>
	8η	1.639	45.757	581,11	46.338,11	50.199,63	9.075,26	41.124,37	5.222,31	<b>35.902,06</b>
	9η	1.639	47.396	601,93	47.997,93	51.997,79	9.517,57	42.480,22	5.629,07	<b>36.851,15</b>
<b>A10(i)</b>	10η	1.639	49.035	622,74	49.657,74	53.795,95	9.986,66	43.809,29	6.027,79	<b>37.781,50</b>
<b>A10(ii)</b>	11η	1.639	50.674	643,56	51.317,56	55.593,98	10.455,87	45.138,11	6.426,43	<b>38.711,68</b>
<b>A11</b>	Μεταση Κλ. Εισοδ		36.470	463,17	36.933,17	40.010,88	6.568,45	33.442,43	3.060,61	<b>30.381,82</b>
	1η		40.525	514,67	41.039,67	44.459,61	7.662,73	36.796,88	3.924,06	<b>32.872,82</b>
	2η	1.639	42.164	535,48	42.699,48	46.257,77	8.105,16	38.152,61	4.330,78	<b>33.821,83</b>
	3η	1.639	43.803	556,30	44.359,30	48.055,93	8.547,73	39.508,20	4.737,46	<b>34.770,74</b>
	4η	1.639	45.442	577,11	46.019,11	49.854,09	8.990,03	40.864,06	5.144,22	<b>35.719,84</b>
	5η	1.639	47.081	597,93	47.678,93	51.652,12	9.432,34	42.219,78	5.550,93	<b>36.668,85</b>
	6η	1.639	48.720	618,74	49.338,74	53.450,28	9.896,74	43.553,54	5.951,06	<b>37.602,48</b>
	7η	1.639	50.359	639,56	50.998,56	55.248,44	10.366,08	44.882,36	6.349,71	<b>38.532,65</b>
	8η	1.639	51.998	660,37	52.658,37	57.046,60	10.835,30	46.211,30	6.748,39	<b>39.462,91</b>
	9η	1.639	53.637	681,19	54.318,19	58.844,76	11.305,03	47.539,73	7.146,92	<b>40.392,81</b>
<b>A11(ii)</b>	10η		55.276	702,01	55.978,01	60.642,79	11.531,27	49.111,52	7.618,46	<b>41.493,06</b>
	11η	1.639	56.915	722,82	57.637,82	62.440,95	11.925,09	50.515,86	8.039,76	<b>42.476,10</b>
<b>A11(iii)</b>	12η	1.639	58.554	743,64	59.297,64	64.239,11	12.319,03	51.920,08	8.461,02	<b>43.459,06</b>
<b>A11<sup>(43707)</sup></b>	12η+	1.110	59.664	757,73	60.421,73	65.456,82	12.585,70	52.871,12	8.746,34	<b>44.124,78</b>

A12	1η		44.978	571,22	45.549,22	49.345,01	8.864,90	40.480,11	5.029,03	35.451,08
	2η	2.102	47.080	597,92	47.677,92	51.651,08	9.432,06	42.219,02	5.550,71	36.668,31
	3η	2.102	49.182	624,61	49.806,61	53.957,15	10.029,11	43.928,04	6.063,41	37.864,63
	4η	2.102	51.284	651,31	51.935,31	56.263,22	10.630,97	45.632,25	6.574,68	39.057,57
	5η	2.102	53.386	678,00	54.064,00	58.569,29	11.232,70	47.336,59	7.085,98	40.250,61
	6η	2.102	55.488	704,70	56.192,70	60.875,49	11.822,24	49.053,25	7.672,98	41.620,27
	7η	2.102	57.590	731,39	58.321,39	63.181,56	12.407,38	50.774,18	8.213,25	42.880,93
	8η	2.102	59.692	758,09	60.450,09	65.487,63	12.992,65	52.494,98	8.753,49	44.141,49
A12(ii)	9η	2.102	61.794	784,78	62.578,78	67.793,70	13.577,66	54.216,04	9.293,81	45.402,23
	10η	2.102	63.896	811,48	64.707,48	70.099,77	14.162,81	55.937,96	9.834,09	46.662,87
A12 <sup>(46201)</sup>	9η+	1.275	63.069	800,98	63.869,98	69.192,50	13.404,05	55.788,45	9.621,54	46.166,91
A12 <sup>(48176)</sup>	10η+	1.870	65.766	835,23	66.601,23	72.151,30	14.052,02	58.099,28	10.314,78	47.784,50
A13	Μεταωρ ΚΑ. Εισδ.		47.931	608,72	48.539,72	52.584,74	9.670,70	42.914,04	5.759,21	37.154,83
	1η		53.258	676,38	53.934,38	58.428,89	11.196,49	47.232,40	7.054,72	40.177,68
	2η	2.102	55.360	703,07	56.063,07	60.734,96	11.551,61	49.183,35	7.640,01	41.543,34
	3η	2.102	57.462	729,77	58.191,77	63.041,03	12.056,75	50.984,28	8.180,28	42.804,00
	4η	2.102	59.564	756,46	60.320,46	65.347,23	12.561,78	52.785,45	8.720,64	44.064,81
	5η	2.102	61.666	783,16	62.449,16	67.653,30	13.066,79	54.586,51	9.260,95	45.325,56
	6η	2.102	63.768	809,85	64.577,85	69.959,37	13.571,93	56.387,44	9.801,23	46.586,21
	7η	2.102	65.870	836,55	66.706,55	72.265,44	14.077,20	58.188,24	10.341,47	47.846,77
A13(i)	8η	2.102	67.972	863,24	68.835,24	74.571,51	14.582,34	59.989,17	10.881,75	49.107,42
A13(ii)	9η	2.102	70.074	889,94	70.963,94	76.877,58	15.087,36	61.790,22	11.511,58	50.278,64
A13 <sup>(52616)</sup>	9η+	1.751	71.825	912,18	72.737,18	78.798,59	15.508,08	63.290,51	12.036,68	51.253,83
A14	1η		57.077	724,88	57.801,88	62.618,66	11.964,08	50.654,58	8.081,37	42.573,21
	2η	2.458	59.535	756,09	60.291,09	65.315,38	12.554,92	52.760,46	8.713,14	44.047,32
	3η	2.458	61.993	787,31	62.780,31	68.011,97	13.145,38	54.866,59	9.344,98	45.521,61
	4η	2.458	64.451	818,53	65.269,53	70.708,69	13.736,09	56.972,60	9.976,78	46.995,82
	5η	2.458	66.909	849,74	67.758,74	73.405,28	14.326,79	59.078,49	10.608,55	48.469,94
	6η	2.458	69.367	880,96	70.247,96	76.102,00	14.917,50	61.184,50	11.299,58	49.884,92
	7η	2.458	71.825	912,18	72.737,18	78.798,59	15.508,08	63.290,51	12.036,68	51.253,83
A14(i)	8η	2.458	74.283	943,39	75.226,39	81.495,31	16.098,92	65.396,39	12.773,74	52.622,65
A14(ii)	9η	2.458	76.741	974,61	77.715,61	84.191,90	16.689,50	67.502,40	13.510,84	53.991,56
A15	1η		64.713	821,86	65.534,86	70.996,12	13.799,02	57.197,10	10.044,13	47.152,97
	2η	2.620	67.333	855,13	68.188,13	73.870,42	14.428,73	59.441,69	10.717,51	48.724,18
	3η	2.620	69.953	888,40	70.841,40	76.744,85	15.058,32	61.689,53	11.475,29	50.211,24
	4η	2.620	72.573	921,68	73.494,68	79.619,28	15.687,90	63.931,38	12.260,98	51.670,40
	5η	2.620	75.193	954,95	76.147,95	82.493,58	16.317,48	66.176,10	13.046,64	53.129,46
	6η	2.620	77.813	988,23	78.801,23	85.368,01	16.947,06	68.420,95	13.832,33	54.588,62
A15(i)	7η	2.620	80.433	1.021,50	81.454,50	88.242,44	17.576,77	70.665,67	14.617,98	56.047,69
A15(ii)	8η	2.620	83.053	1.054,77	84.107,77	91.116,74	18.206,36	72.910,38	15.403,63	57.506,75
A16	1η		71.020	901,95	71.921,95	77.915,50	15.314,73	62.600,77	11.795,27	50.805,50
	2η	2.620	73.640	935,23	74.575,23	80.789,80	15.944,31	64.845,49	12.580,92	52.264,57
	3η	2.620	76.260	968,50	77.228,50	83.664,23	16.573,90	67.090,33	13.366,62	53.723,71
	4η	2.620	78.880	1.001,78	79.881,78	86.538,66	17.203,48	69.335,18	14.152,31	55.182,87
	5η	2.620	81.500	1.035,05	82.535,05	89.412,96	17.833,19	71.579,77	14.937,92	56.641,85
	6η	2.620	84.120	1.068,32	85.188,32	92.287,39	18.462,65	73.824,74	15.723,66	58.101,08
A16(i)	7η	2.620	86.740	1.101,60	87.841,60	95.161,69	19.092,24	76.069,45	16.509,31	59.560,14

ΕΠΕΞΗΓΗΜΑΤΙΚΟ ΥΠΟΜΝΗΜΑ

ΕΣΟΔΑ - ΔΑΠΑΝΕΣ

**ΜΕΡΟΣ Α - ΕΣΟΔΑ**

Τα προβλεπόμενα συνολικά έσοδα του Συμβουλίου της Ιατρικώς Υποβοηθούμενης Αναπαραγωγής ανέρχονται σε €224.802(2021 - €267.848) τα οποία περιλαμβάνουν έσοδα από τέλη αξιολόγησης αιτήσεων ύψους €2.000 (2021- €2.000) και Κρατική Χορηγία ύψους €222.802 (2021- €265.848).

**1. ΚΕΦΑΛΑΙΟ 1 - Κρατική Χορηγία - €213.561 (2021 - €265.848)**

Τα έσοδα του Συμβουλίου από δικές του πηγές υπολογίζονται σε €2.000 για το 2022 (2021 - €2.000). Δεδομένου ότι τα έσοδα από πηγές του Συμβουλίου δεν είναι επαρκή για τη χρηματοδότηση των δαπανών, θα απαιτηθεί Κρατική Χορηγία ύψους €213.561 για το 2022 (2021 - €265.848).

**2. ΚΕΦΑΛΑΙΟ 1 – Τέλη Αξιολόγησης αιτήσεων - €2.000 (2021 - €2.000)**

Τα έσοδα του Συμβουλίου από δικές του πηγές υπολογίζονται σε €2.000 για το κάθε έτος 2022, (2021 - €2.000) και αφορούν τέλη αξιολόγησης των πιο κάτω αιτήσεων:

- Παρένθετη Μητέρα
- Μονήρες Άτομο
- Εξαίρεση Ορίου Ηλικίας

**ΜΕΡΟΣ Β – ΔΑΠΑΝΕΣ**

**ΥΠΑΛΛΗΛΟΙ - €28.151 (2021 - €25.333)**

Για την ετοιμασία του Κεφαλαίου 1 – Αποδοχές Προσωπικού έχουν ληφθεί υπόψη οι μισθολογικές κλίμακες του Γενικού Λογιστηρίου της Κυπριακής Δημοκρατίας.

**1. Άρθρο 02102 - Βασικοί Μισθοί - €28.151 (2021 - €25.333)**

Οι πιστώσεις έχουν υπολογιστεί βάσει της δημιουργίας νέας θέσης που θα προκηρυχθεί η οποία θα πληρωθεί το 2022. Το 2022 αναμένεται να προσληφθεί ένα άτομο όπως επίσης ακόμη ένα άτομο αναμένεται να προσληφθεί για το 2023.

**2. Υποομάδα Δαπανών 02280 - Συνεισφορές Εργογότη σε Ταμεία για Υπαλλήλους - €3.651 (2021 - €3.285)**

Οι πιστώσεις που προβλέπονται θα καλύψουν τις συνεισφορές του Συμβουλίου:

- α. Άρθρο 02084 - Γενικό Σχέδιο Υγείας (2,90%)
- β. Άρθρο 02281 - Αναλογικό Σχέδιο Κοινωνικών Ασφαλίσεων (8,3%)
- γ. Άρθρο 02282 - Ταμείο Κοινωνικής Συνοχής (2%)
- δ. Άρθρο 02283 - Ταμείο Τερματισμού Απασχόλησης (1,2%)
- ε. Άρθρο 02286 - Ταμείο Ανάπτυξης Ανθρώπινου Δυναμικού (0,5%)

**ΛΕΙΤΟΥΡΓΙΚΕΣ ΔΑΠΑΝΕΣ - €61.550 (2021 - €44.965)**

**1. Άρθρο 03002 - Έξοδα Κινήσεως - €500 (2021 - €200)**

Οι πιστώσεις καλύπτουν τα επιδόματα οδοιπορικών, συντηρήσεως και διανυκτερεύσεως των υπαλλήλων οι οποίοι ταξιδεύουν υπηρεσιακά εντός της Δημοκρατίας στα πλαίσια άσκησης των εξουσιών και αρμοδιοτήτων του Συμβουλίου.

**2. Υποομάδα Δαπανών 03020 - Λειτουργικά Έξοδα Γραφείου\* - €26.400 (2021 - €19.975)**

Οι πιστώσεις που προβλέπονται θα καλύψουν τα πιο κάτω:

- α. Άρθρο 03021-Ταχυδρομικά τέλη και Τηλεγραφήματα - €400 (2021 - €200).
- β. Άρθρο 03022- Τηλέφωνα - €1.500 (2021 - €1.300).
- γ. Άρθρο 03023 - Φωτισμός, Θέρμανση, Καύσιμα - €2.700 (2021 - €2.400).
- δ. Άρθρο 03025 - Ενοίκια και Κοινόχρηστα €14.000 (2021 - €14.000).

\*Σημειώνεται ότι το ΣΙΥΑ δεν θα ζητήσει τα λειτουργικά έξοδα γραφείου, εάν και εφόσον αυτά παρέχονται από την Αρμόδια Αρχή και δεν θα ζητούνται από το ΣΙΥΑ.

**3. Υποομάδα Δαπανών 03100 - Άλλα Λειτουργικά Έξοδα - €19,280 (2021 - €9.890)**

Οι πιστώσεις που προβλέπονται θα καλύψουν τα πιο κάτω:

- α. Άρθρο 03104 - Αντιμισθία Προέδρου και Μελών Διοικητικού Συμβουλίου - €18,480 (2021 - €9.240)

Υπολογίζεται ότι εντός του 2022 θα πραγματοποιηθούν 24 τακτικές Συνεδριάσεις του Συμβουλίου (24 τακτικές συνεδριάσεις x 9 Μέλη x 70 (Δαπάνη Μονάδας)= €1,260 μηνιαίως= €15,120 ετησίως.

Υπολογίζεται ότι εντός του 2022 θα πραγματοποιηθούν 24 τακτικές Συνεδριάσεις του Συμβουλίου (24 συνεδριάσεις x 2 Μέλη Κυβερνητικά x 70 (Δαπάνη Μονάδας) = 280 μηνιαίως= €3,360 ετησίως.

β. Άρθρο 03114 - Φιλοξενία Μελών - €800 (2021 - €650).

4. Υποομάδα Δαπανών 03150 - Αγορά Αναλώσιμων Γραφείου - €15.370 (2021 - €14.900)

α. Άρθρο 03155 – Γραφική Ύλη και Εκτυπωτικά - €2,500 (2021 - €1,800)

Οι πιστώσεις που προβλέπονται θα καλύψουν τις δαπάνες για την αγορά γραφικής ύλης και εκτυπωτικές δαπάνες των γραφείων του Συμβουλίου.

β. Άρθρο 03158 – Αγορά Επίπλων και Σκευών - €2,000 (2021 - €6.000)

Οι πιστώσεις που προβλέπονται θα καλύψουν τις δαπάνες για την αγορά εξοπλισμού και μικρο-εξοπλισμού για τα γραφεία του Συμβουλίου.

**ΣΥΝΤΗΡΗΣΕΙΣ ΚΑΙ ΕΠΙΔΙΟΡΘΩΣΕΙΣ – €6.100 (2021 - €6.050)**

1. Άρθρο 03461 - Συντήρηση Μηχανογραφικού Εξοπλισμού - €5.500 (2021 - €5.500)

Το ποσό θα αξιοποιηθεί για την συντήρηση και επιδιόρθωση της φωτοτυπικής μηχανής, του καταστροφέα εγγράφων (shredder), των ηλεκτρονικών υπολογιστών, του τηλεμοιότυπου (fax), της τηλεφωνικής συσκευής, του διακομιστή (server), του UPS και του Firewall. Οι πιστώσεις που προβλέπονται θα καλύψουν τις δαπάνες για τη συντήρηση του υφιστάμενου αλλά και καινούριου μηχανογραφικού εξοπλισμού.

2. Άρθρο 03466 - Συντήρηση Εξοπλισμού Γραφείου - €600 (2021 - €550)

Οι πιστώσεις που προβλέπονται θα καλύψουν τις δαπάνες για τη συντήρηση του υφιστάμενου εξοπλισμού του γραφείου.

**ΕΚΠΑΙΔΕΥΣΗ ΠΡΟΣΩΠΙΚΟΥ, ΣΥΝΕΔΡΙΑ - €5.000 (2021 – €4.000)**

1. Άρθρο 03531 - Συνέδρια, Σεμινάρια στο εξωτερικό - €5.000 (2021 - €4.000)

Η εν λόγω πρόνοια περιλαμβάνει την συμμετοχή του Συμβουλίου της Ιατρικής Υποβοηθούμενης Αναπαραγωγής σε επιστημονικά συνέδρια και η πραγματοποίηση συναντήσεων στο εξωτερικό απαιτούνται ώστε να υπάρχει συνεχής και τακτική ενημέρωση αναφορικά με την πρόοδο του εν λόγω επιστημονικού κλάδου και σαφώς την εκπροσώπηση της Κυπριακής Δημοκρατίας σε ανάλογα επιστημονικά συνέδρια, Ευρωπαϊκά και Διεθνή φόρουμ. Οι πιστώσεις που προβλέπονται θα καλύψουν τις πιο κάτω δαπάνες:

- α. Επιμορφωτικά σεμινάρια και παροχή υλικού στους συμμετέχοντες.
- β. Επιμόρφωση ιατρικού προσωπικού και εργαζομένων σε τράπεζες δοτών.
- γ. Συμμετοχή σε ιατρικά και άλλα συνέδρια και σεμινάρια.

**ΣΥΜΒΟΥΛΕΥΤΙΚΕΣ ΥΠΗΡΕΣΙΕΣ/ΕΡΕΥΝΕΣ - €111.500 (2021 - €159.000)**

**1. Υποομάδα Δαπανών 03551 - Υπηρεσίες Εμπειρογνομόνων/Συμβούλων - €10,000 (2021 - €8.000)**

Οι πιστώσεις που προβλέπονται θα καλύψουν:

**α. Άρθρο 03552 - Νομικά Έξοδα - €8.000 (2021 - €7.000)**

**β. Άρθρο 03554 - Δικαιώματα Εμπειρογνομόνων Ετοιμασίας Μελετών - €2.000 (2021 - €1.000).**

**2. Υποομάδα Δαπανών 03580 - Σύμβαση Υπηρεσιών - €101.500 (2021 - €151.000)**

**α. Άρθρο 03583 - Αγορά Υπηρεσιών - €100.000 (2021 - €150.000)**

Οι πιστώσεις που προβλέπονται θα καλύψουν τις δαπάνες για την ετοιμασία αρχείων δοτών σε πραγματικό χρόνο, όπως επίσης και για την εξασφάλιση οποιωνδήποτε υπηρεσιών χρειαστεί το Συμβούλιο όπως: λογιστικές και φορολογικές υπηρεσίες και υπηρεσίες πληροφορικής υποστήριξης.

**β. Άρθρο 03595 - Έξοδα Μεταφράσεων - €1.500 (2021 - 1.000)**

Οι πιστώσεις που προβλέπονται θα καλύψουν τις δαπάνες σχετικά με οποιεσδήποτε ανάγκες μεταφράσεων εντύπων στα πλαίσια λειτουργίας του Συμβουλίου.

**ΕΚΔΟΣΕΙΣ ΚΑΙ ΔΗΜΟΣΙΟΤΗΤΑ - €4.500 (2021 - €1.500)**

**1. Υποομάδα Δαπανών 03651 - Εκδόσεις Βιβλίων και Εντύπων - €3,000 (2021- €1.000)**

Οι πιστώσεις που προβλέπονται θα χρησιμοποιηθούν για εκδόσεις βιβλίων ή εντύπων τα οποία θεωρούνται απαραίτητα για την λειτουργία του Συμβουλίου.

**2. Υποομάδα Δαπανών 03700 – Εκστρατείες Διαφώτισης - €1.500 (2021 – €500)**

Οι πιστώσεις που προβλέπονται θα χρησιμοποιηθούν για την ενημέρωση των πολιτών σχετικά με την λειτουργία του Συμβουλίου και τις υπηρεσίες που παρέχει.

**ΑΓΟΡΑ ΕΞΟΠΛΙΣΜΟΥ - €6.000 (2021 - €25.000)**

**1. Υποομάδα Δαπανών 07651- Μηχανολογικός και Ηλεκτρονικός Εξοπλισμός - €6.000 (2021 - €25.000)**

Οι πιστώσεις που προβλέπονται θα χρησιμοποιηθούν για την αγορά εξοπλισμού γραφείου.

**α. Άρθρο 07681 – Αγορά Μηχανογραφικού Εξοπλισμού, Προγραμμάτων και Υπηρεσιών - €2.000 (2021 - €20.000)**

Οι πιστώσεις που προβλέπονται θα χρησιμοποιηθούν για την αγορά προγραμμάτων τα οποία είναι απαραίτητα για τη δημιουργία αρχείου dotών και για τη λειτουργία του Συμβουλίου.

**ΜΗ ΠΡΟΒΛΕΠΟΜΕΝΕΣ ΔΑΠΑΝΕΣ ΚΑΙ ΑΠΟΘΕΜΑΤΙΚΟ - €2.000 (2021-€2.000)**

**1. Άρθρο 03854 - Μη Προβλεπόμενες Δαπάνες /Αποθεματικό - €2.000 (2021 - €2.000)**

Οι πιστώσεις που προβλέπονται θα χρησιμοποιηθούν για ενίσχυση άλλων Κεφαλαίων και Άρθρων μετά από έγκριση του Συμβουλίου.

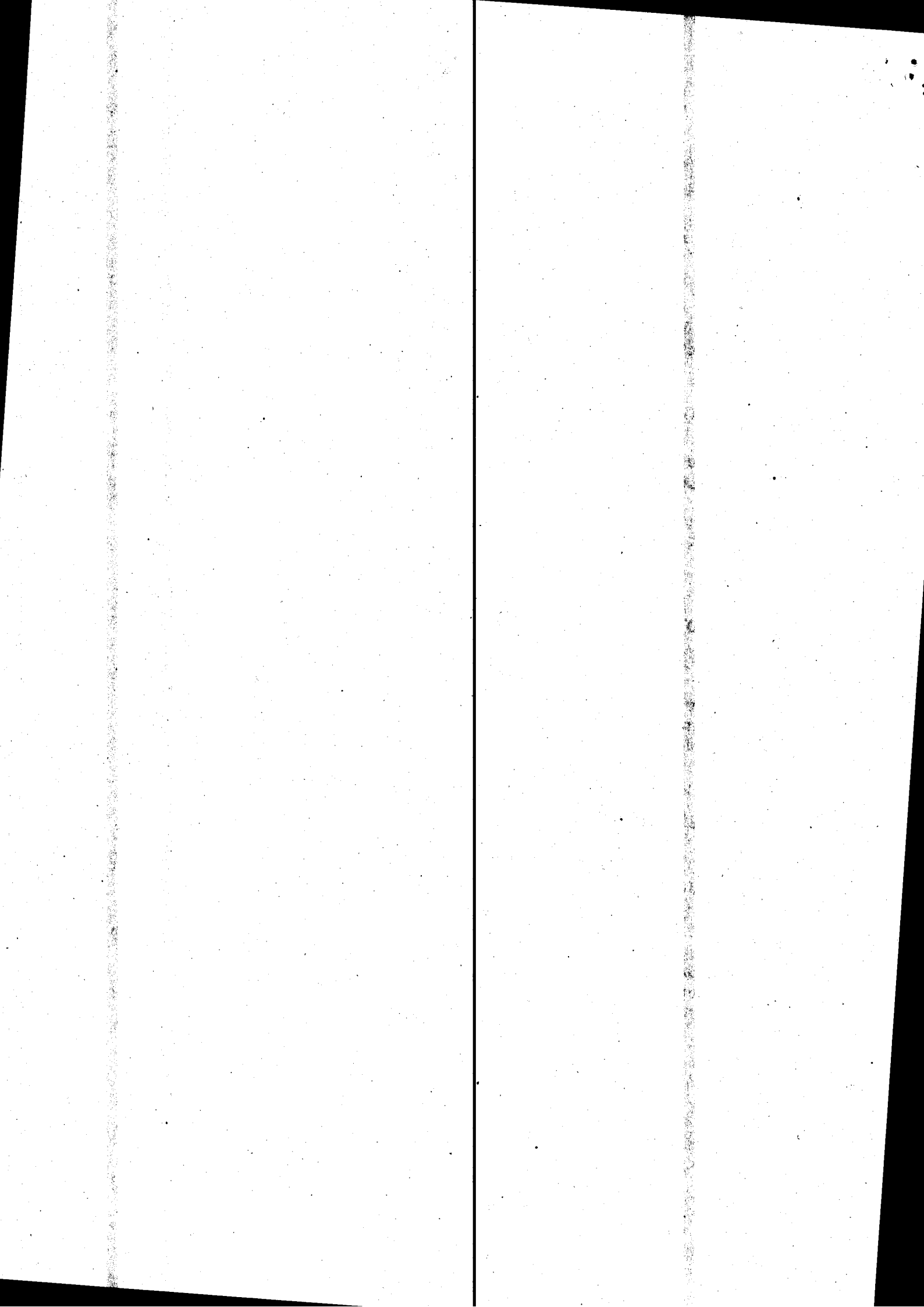



## Despo Olympiou

**From:** Christina Zikkou <christina@lscypruslawyers.com>  
**Sent:** Τρίτη, 9 Νοεμβρίου 2021 7:57 μ.μ.  
**To:** CApostolou@treasury.gov.cy  
**Cc:** dolympiou@moh.gov.cy  
**Subject:** Προϋπολογισμός του Συμβουλίου Ιατρικώς Υποβοηθούμενης Αναπαραγωγής (ΣΙΥΑ) για τα έτη 2022-2024  
**Attachments:** Προϋπολογισμός 2022 -2024.xls

CAUTION: THIS EMAIL ORIGINATED FROM OUTSIDE OF THE ORGANIZATION. DO NOT CLICK LINKS OR OPEN ATTACHMENTS UNLESS YOU RECOGNIZE THE SENDER AND KNOW THE CONTENT IS SAFE.

Κυρία Αποστόλου,

Εν συνεχεία προς τη μέχρι σήμερα, μεταξύ μας επικοινωνία, δια του παρόντος ηλεκτρονικού μου μηνύματος, επιθυμώ να σας ενημερώσω για τα ακόλουθα:

A. Έχω προβεί σε όλες τις σχετικές διορθώσεις επί του Προϋπολογισμού του Συμβουλίου Ιατρικώς Υποβοηθούμενης Αναπαραγωγής (ΣΙΥΑ) για τα έτη 2022-2024, ως οι σχετικές υποδείξεις σας, οι οποίες μου τέθηκαν υπόψιν δια του ηλεκτρονικού σας μηνύματος ημερομηνίας 15 Οκτωβρίου 2021. Ο διορθωμένος προϋπολογισμός μαζί με όλα τα σχετικά παραρτήματα, επισυνάπτεται στο παρόν ηλεκτρονικό μου μήνυμα προς συμμόρφωση του Συμβουλίου Ιατρικώς Υποβοηθούμενης Αναπαραγωγής (ΣΙΥΑ) με τις σχετικές υποχρεώσεις του.

B. Διά του ηλεκτρονικού σας μηνύματος ημερομηνίας 15 Οκτωβρίου 2021, ζητάτε από το Συμβούλιο Ιατρικώς Υποβοηθούμενης Αναπαραγωγής (ΣΙΥΑ) όπως, μαζί με τον Προϋπολογισμό των ετών 2022 - 2024, σας υποβάλουμε Έκθεση Κινδύνων (παρ. VIII) και Συμπληρωμένο Ερωτηματολόγιο Ελέγχου Συμμόρφωσης με τον Κώδικα Δημόσιας Διακυβέρνησης, συνοδευόμενο από σχετική βεβαίωση (παρ. IX), σύμφωνα πάντοτε με το περιεχόμενο της Εγκυκλίου υπ' αρ. 1664, ημερ. 22.6.2021, του Υπουργείου Οικονομικών. Αναφορικά με το συγκεκριμένο ζήτημα, θα ήθελα να θέσω υπόψιν σας τα κάτωθι:

- I. Καταρχάς, έχουμε την εντύπωση ότι το Συμβούλιο Ιατρικώς Υποβοηθούμενης Αναπαραγωγής δεν συγκαταλέγεται στους Οργανισμούς – Νομικά Πρόσωπα τα οποία ρητώς απαριθμούνται στην Απόφαση του Υπουργικού Συμβουλίου με αριθμό 87.226, ημερομηνίας 09.04.2019. (Παραπέμπω σχετικά στο περιεχόμενο της επιστολής του Γενικού Διευθυντή του Υπουργείου Οικονομικών ημερομηνίας 16 Νοεμβρίου 2020, προς επιβεβαίωση των ανωτέρω.
- II. Επιπλέον, υπάρχουν πραγματικά, αντικειμενικές δυσκολίες για το Συμβούλιο Ιατρικώς Υποβοηθούμενης Αναπαραγωγής (ΣΙΥΑ) στο να ετοιμάσει την υπό αναφορά Έκθεση Κινδύνων (παρ. VIII) και το Ερωτηματολόγιο Ελέγχου Συμμόρφωσης με τον Κώδικα Δημόσιας Διακυβέρνησης που να συνοδεύεται από σχετική βεβαίωση (παρ. IX) για πολύ συγκεκριμένους λόγους. Ειδικότερα:
  - Το Συμβούλιο Ιατρικώς Υποβοηθούμενης Αναπαραγωγής ιδρύθηκε μόλις το 2015, με τη θέσπιση του Νόμου περί της Εφαρμογής της Ιατρικώς Υποβοηθούμενης Αναπαραγωγής Νόμου του 2015 (69(Ι)/2015).
  - Δεν διαχειρίζεται οποιοδήποτε ανθρώπινο δυναμικό ή και υπαλληλικό προσωπικό αφού η σύμβαση εργασίας της τελευταίας λειτουργού του γραφείου του Συμβουλίου έχει ήδη λήξει και το Συμβούλιο Ιατρικώς Υποβοηθούμενης Αναπαραγωγής βρίσκεται ακόμα στη διαδικασία αναζήτησης της ορθής φόρμουλας πλήρωσης της συγκεκριμένης θέσης είτε με απόσπαση κάποιου ατόμου από τη Δημόσια Υπηρεσία (νοουμένου βεβαίως ότι θα τύχει έγκρισης ένα παρόμοιο αίτημά μας είτε με την Αγορά Υπηρεσιών.

- Το συγκεκριμένο Συμβούλιο ασχολείται ή και έχει δικαιοδοσία σε σχέση με πολύ συγκεκριμένα ζητήματα.
- Το συγκεκριμένο Συμβούλιο δεν διατηρεί οποιασδήποτε επιτροπές.
- Το Συμβούλιο γενικώς είναι προσηλωμένο στο να επιτελεί με συνέπεια τον πολύ συγκεκριμένο ρόλο που του έχει αναθέσει η Πολιτεία και να ανταποκρίνεται στα πολύ συγκεκριμένα καθήκοντα και υποχρεώσεις που εμπίπτουν στην δικαιοδοσία ή και αρμοδιότητά του, σύμφωνα πάντοτε και με τις πρόνοιες του του Νόμου περί της Εφαρμογής της Ιατρικώς Υποβοηθούμενης Αναπαραγωγής του 2015 (69(Ι)/2015).

Ως επί των ανωτέρω, θεωρούμε ότι εξαιρούμαστε από τη συγκεκριμένη υποχρέωση.

Παρακαλώ όπως έχω τις σχετικές οδηγίες σας επί των ανωτέρω.

Παραμένω πάντοτε στη διάθεσή σας για οιασδήποτε διευκρινίσεις.

Με εκτίμηση,

Χριστίνα Ι. Ζίκκου  
Πρόεδρος του ΣΙΥΑ για το ΣΙΥΑ



ΚΥΠΡΙΑΚΗ ΔΗΜΟΚΡΑΤΙΑ  
ΥΠΟΥΡΓΕΙΟ ΟΙΚΟΝΟΜΙΚΩΝ

Αρ. Φακ.: Υ.Ο. 05.21.014 ✓  
Τηλ.: 22601184  
Φαξ: 22605003  
E-mail: [pprotopapas@mof.gov.cy](mailto:pprotopapas@mof.gov.cy)

31 Δεκεμβρίου, 2021

**ΕΠΕΙΓΟΥΣΑ**

Γενική Διευθύντρια  
Υπουργείου Υγείας,

**Προϋπολογισμός του Συμβουλίου Ιατρικής Υποβοηθούμενης Αναπαραγωγής  
για το έτος 2022 και το ΜΔΠ 2022-2024**

Έχω οδηγίες να αναφερθώ στην επιστολή σας με αρ. φακ. 5.21.02.76.4.3 και ημερ. 03/12/2021, σε σχέση με το πιο πάνω θέμα και να σας πληροφορήσω ότι, το Υπουργείο Οικονομικών συμφωνεί με την προώθηση του εν λόγω προϋπολογισμού για έγκριση από το Υπουργικό Συμβούλιο, χωρίς επαναφορά στο Υπουργείο Οικονομικών, νοουμένου ότι, θα υιοθετηθούν οι εισηγήσεις/ προϋποθέσεις που περιλαμβάνονται στη σχετική με το πιο πάνω θέμα επιστολή του Τμήματος Δημόσιας Διοίκησης και Προσωπικού, με αρ. φακ. 10.01.063.002 και ημερ. 21/12/2021 (Παράρτημα Α).

(Π. Πρωτοπαπάς)  
για Γενικό Διευθυντή  
Υπουργείου Οικονομικών

Κοιν: Διευθύντρια  
Τμήματος Δημόσιας Διοίκησης και Προσωπικού.



Διεύθυνση Προϋπολογισμού



ΚΥΠΡΙΑΚΗ ΔΗΜΟΚΡΑΤΙΑ  
ΥΠΟΥΡΓΕΙΟ ΟΙΚΟΝΟΜΙΚΩΝ

ΤΜΗΜΑ ΔΗΜΟΣΙΑΣ ΔΙΟΙΚΗΣΗΣ  
ΚΑΙ ΠΡΟΣΩΠΙΚΟΥ  
1443 ΛΕΥΚΩΣΙΑ

Αρ.Φακ.: 10.01.063.002  
Αρ.Τηλ.: 22601557  
Αρ.Φαξ: 22602763  
E-mail: mloizides@papd.mof.gov.cy

Ημερ.: 21 Δεκεμβρίου, 2021

Γενικό Διευθυντή  
Υπουργείου Οικονομικών

Π.Π  
23/12  
28/12

**Θέμα:** Προϋπολογισμός Συμβουλίου Ιατρικώς Υποβοηθούμενης Αναπαραγωγής για το έτος 2022.

Επιθυμώ να αναφερθώ στη σχετική με το πιο πάνω θέμα επιστολή της Γενικής Διευθύντριας Υπουργείου Υγείας, με αρ. φακ. 5.21.02.76.43 και ημερ. 3.12.2021, και να σας πληροφορήσω για τις επί των θεμάτων προσωπικού απόψεις του Τμήματος Δημόσιας Διοίκησης και Προσωπικού (ΤΔΔΠ).

2. Μετά από μελέτη του Προϋπολογισμού του Συμβουλίου για το έτος 2022, έχει διαφανεί ότι ο Οργανισμός έχει συμμορφωθεί με τις κατευθυντήριες γραμμές της Εγκυκλίου σας με αρ. 1664 και ημερ. 22.06.2021, με βάση τις οποίες θα πρέπει να καταρτίζονται οι Προϋπολογισμοί των Οντοτήτων Γενικής Κυβέρνησης / Κρατικών Επιχειρήσεων / Κρατικών Οργανισμών για το 2022 και ως εκ τούτου, το ΤΔΔΠ συμφωνεί με το περιεχόμενό του με τις πιο κάτω προϋποθέσεις.

α) το άρθρο 6(1) να αντικατασταθεί ως ακολούθως:

6.-(1) Ανεξαρτήτως από τις διατάξεις οποιουδήποτε άλλου Νόμου ή Κανονισμού, πρόσωπα που από την 1.1.2012 και στο εξής διορίζονται σε θέσεις Πρώτου Διορισμού ή Πρώτου Διορισμού και Προαγωγής στις κατώτερες θέσεις των υφιστάμενων δομών θέσεων που περιλαμβάνονται στον παρόντα Προϋπολογισμό ή προσλαμβάνονται πάνω σε έκτακτη βάση ή με σύμβαση για εκτέλεση καθηκόντων που αντιστοιχούν στις κατώτερες θέσεις των υφιστάμενων δομών θα λαμβάνουν, κατά τα δύο πρώτα έτη της υπηρεσίας ή απασχόλησής τους, επίσης βασικό μισθό ανάλογα με τη μισθοδοτική κλίμακα της θέσης στην οποία διορίζονται ή προάγονται ή προσλαμβάνονται όπως δεικνύεται στον πιο κάτω Πίνακα:

Κλίμακα Θέσης	Ετήσιος βασικός μισθός τα δύο πρώτα έτη υπηρεσίας ή απασχόλησης (€)
Κλ.Α8, Α10 και Α11	22048

β) το άρθρο 9 να αντικατασταθεί ως ακολούθως έτσι ώστε να διαλαμβάνει ίδια διατύπωση με αυτή που περιλήφθηκε στον κρατικό Προϋπολογισμό για το έτος 2022:

«Ανεξάρτητα από τις διατάξεις οποιουδήποτε Νόμου και των Κανονισμών που εκδίδονται δυνάμει αυτού, κατά την περίοδο που λήγει την 31η Δεκεμβρίου 2022,

απαγορεύεται η πλήρωση θέσεων πρώτου διορισμού, προαγωγής και πρώτου διορισμού και προαγωγής που περιλαμβάνονται στον παρόντα Νόμο οι οποίες θα κενωθούν ή οι οποίες είναι κενές κατά την ημερομηνία έναρξης της ισχύος του παρόντος Νόμου, εκτός και εάν έχει ήδη αποφασιστεί από την Κοινοβουλευτική Επιτροπή Οικονομικών και Προϋπολογισμού η εξαίρεση τους από την απαγόρευση πλήρωσης θέσεων, σύμφωνα με τις πρόνοιες των περί της Απαγόρευσης Πλήρωσης Κενών Θέσεων στο Δημόσιο και Ευρύτερο Δημόσιο Τομέα (Ειδικές Διατάξεις) Νόμων του 2013 έως 2017. Παρά τις διατάξεις του εν λόγω Νόμου, είναι δυνατή η έναρξη διαδικασίας πλήρωσης κενής ή κενούμενης θέσης πρώτου διορισμού ή θέσης πρώτου διορισμού και προαγωγής ή θέσης προαγωγής, μόνο στην περίπτωση που η αρμόδια για κάθε θέση αρχή, υποβάλει προηγουμένως αιτιολογημένο αίτημα για να της επιτραπεί η έναρξη πλήρωσης κενής ή κενωθείσας θέσης, σύμφωνα με την προβλεπόμενη διαδικασία στον υπό αναφορά Νόμο.»

γ) στις Σημειώσεις του Προϋπολογισμού, να προστεθεί η ακόλουθη Σημείωση:

«Οι μισθοί των αξιωματούχων και εργοδοτούμενων και οι συτάξεις των συνταξιούχων αναπροσαρμόζονται την 1η Ιανουαρίου με βάση το δείκτη της αυτόματης τιμαριθμικής αναπροσαρμογής ως ακολούθως:

- (α) Καταβολή του 50% του ποσοστού της αύξησης του υποκείμενου δείκτη της Αυτόματης Τιμαριθμικής Αναπροσαρμογής κατά το έτος που προηγείται του έτους αναφοράς.
- (β) Η πιο πάνω αναπροσαρμογή αναστέλλεται σε περίπτωση που κατά το δεύτερο και τρίτο τρίμηνο του έτους που προηγείται του έτους αναφοράς ο ρυθμός οικονομικής ανάπτυξης σε πραγματικούς όρους διορθωμένος ως προς τις εποχικές διακυμάνσεις είναι αρνητικός.»

δ) Θα πρέπει να περιλαμβάνεται 1 μόνο θέση Διοικητικού Λειτουργού (Κλ. Α8, Α10 και Α11) στον Προϋπολογισμό του Συμβουλίου. Οι υπόλοιπες θέσεις, οι οποίες παρουσιάζονται να αφορούν τα έτη 2023 και 2024 θα πρέπει να αφαιρεθούν. Πρόσθετα, θα πρέπει να προστεθεί μια ακόμα στήλη με τον τίτλο «Θέσεις 2021» ενώ η υφιστάμενη στήλη «Θέσεις» να μετονομαστεί σε «Θέσεις 2022».

*Ελενα Οικονομίδου Αζίνα*

Έλενα Οικονομίδου Αζίνα  
Διευθύντρια  
Τμήματος Δημόσιας Διοίκησης και Προσωπικού

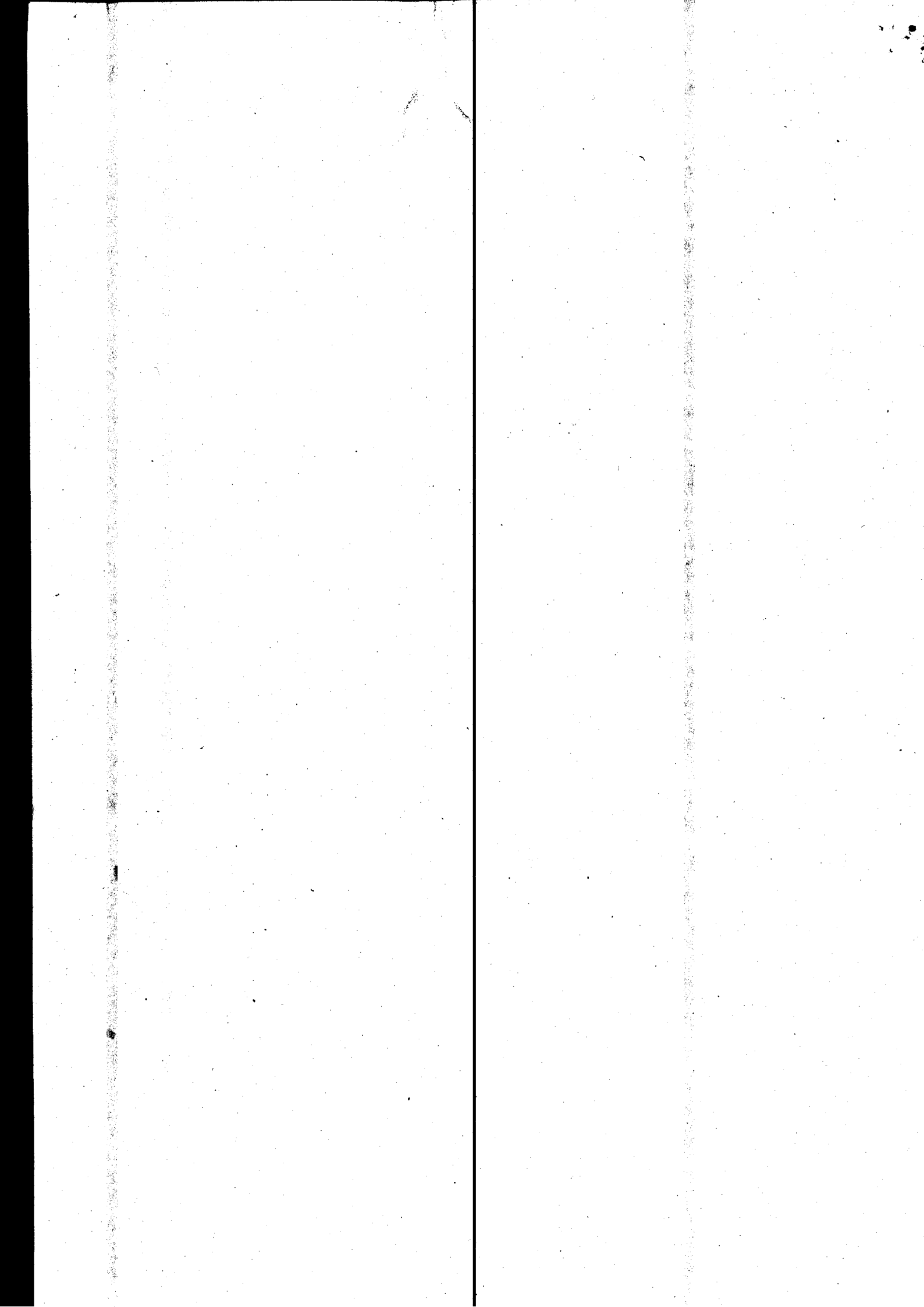



## ΠΡΟΣΧΕΔΙΟ

### Απόσπασμα από τα Πρακτικά της Συνεδρίας του Υπουργικού Συμβουλίου Ημερομηνίας 2/2/2022

#### Προϋπολογισμός Συμβουλίου Ιατρικώς Υποβοηθούμενης Αναπαραγωγής για το 2022 και Μεσοπρόθεσμο Δημοσιονομικό Πλαίσιο 2022-2024.

Αρ. Απόφασης

(Αρ. Πρότασης 150/2022).

1. Το Συμβούλιο αποφάσισε:
  - α) Να εγκρίνει τον Προϋπολογισμό του Συμβουλίου Ιατρικώς Υποβοηθούμενης Αναπαραγωγής για το 2022 και το Μεσοπρόθεσμο Δημοσιονομικό Πλαίσιο για την τριετία 2022 – 2024. Αντίγραφο του εν λόγω Προϋπολογισμού επισυνάπτεται στην Πρόταση ως Παράρτημα Ι, με τη μορφή νομοσχεδίου με τίτλο «Ο περί Προϋπολογισμού του Συμβουλίου της Ιατρικώς Υποβοηθούμενης Αναπαραγωγής του 2022, Νόμος του 2022».
  - β) Να εξουσιοδοτήσει τον Υπουργό Υγείας να καταθέσει, σύμφωνα με τις πρόνοιες του άρθρου 14 των περί της Εφαρμογής της Ιατρικώς Υποβοηθούμενης Αναπαραγωγής Νόμων του 2015 έως 2018, το άρθρο 3 των περί Νομικών Προσώπων Δημοσίου Δικαίου (Ψήφισις Προϋπολογισμών) του 1987 έως 2012 και τις πρόνοιες των περί της Δημοσιονομικής Ευθύνης και του Δημοσιονομικού Πλαισίου Νόμων του 2014 έως 2017, τον πιο πάνω Προϋπολογισμό στη Βουλή των Αντιπροσώπων, για έγκριση.

Θεοδόσης Α. Τσιόλας

ΓΡΑΜΜΑΤΕΑΣ  
ΥΠΟΥΡΓΙΚΟΥ ΣΥΜΒΟΥΛΙΟΥ

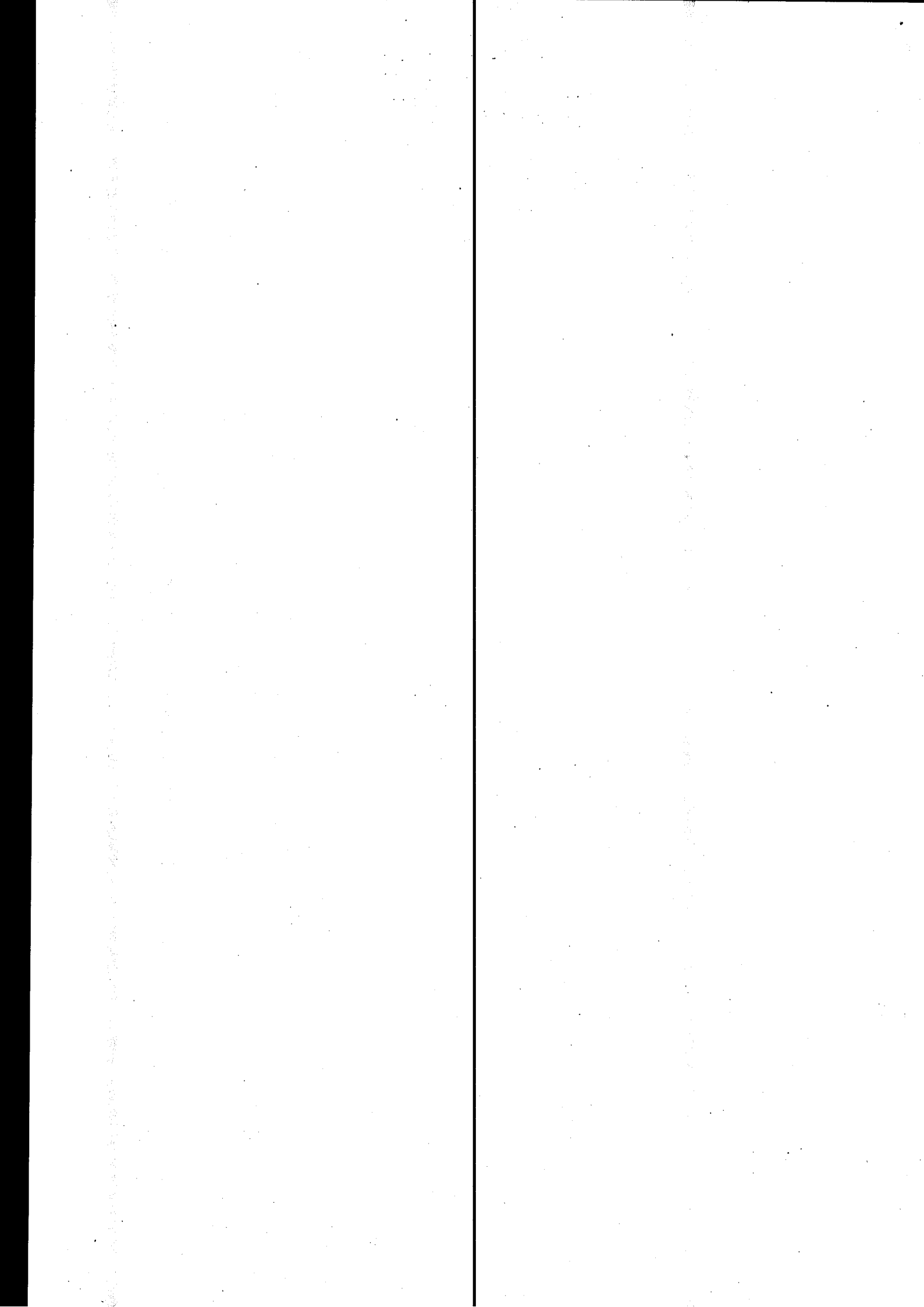



**ΠΡΟΤΑΣΗ ΠΡΟΣ ΤΟ ΥΠΟΥΡΓΙΚΟ ΣΥΜΒΟΥΛΙΟ**

**ΘΕΜΑ: ΠΡΟΫΠΟΛΟΓΙΣΜΟΣ ΣΥΜΒΟΥΛΙΟΥ ΙΑΤΡΙΚΩΣ ΥΠΟΒΟΗΘΟΥΜΕΝΗΣ ΑΝΑΠΑΡΑΓΩΓΗΣ ΓΙΑ ΤΟ 2022 ΚΑΙ ΜΕΣΟΠΡΟΘΕΣΜΟ ΔΗΜΟΣΙΟΝΟΜΙΚΟ ΠΛΑΙΣΙΟ 2022 - 2024**

Το Άρθρο 14 του περί της Εφαρμογής της Ιατρικώς Υποβοηθούμενης Αναπαραγωγής Νόμου (Ν. 69(Ι)/2015), προνοεί ότι ο προϋπολογισμός του Συμβουλίου Ιατρικώς Υποβοηθούμενης Αναπαραγωγής κατατίθεται στη Βουλή των Αντιπροσώπων για έγκριση.

2. Με βάση το πιο πάνω Άρθρο, το Συμβούλιο Ιατρικώς Υποβοηθούμενης Αναπαραγωγής υπέβαλε στο Υπουργείο Υγείας τον Προϋπολογισμό του, για το 2022 (*Παράρτημα Ι*) καθώς και Επεξηγηματικό Υπόμνημα για τον Προϋπολογισμό αυτό (*Παράρτημα ΙΙ*). Σημειώνεται ότι, στον εν λόγω Προϋπολογισμό (*Παράρτημα Ι*) περιλαμβάνεται και το Μεσοπρόθεσμο Δημοσιονομικό Πλαίσιο για το 2022-2024.

3. Ο Προϋπολογισμός του Συμβουλίου για το 2022, προβλέπει έσοδα συνολικού ύψους €224.802 για το έτος 2022, που προέρχονται από κρατική χορηγία ύψους €222.802 (Προϋπολογισμός Υπουργείου Υγείας, Κεφ. 22.01 Διοίκηση Υπουργείου Υγείας - Άρθρο 04.117, (Χορηγία στο Συμβούλιο Ιατρικώς Υποβοηθούμενης Αναπαραγωγής») και άλλα έσοδα (Τέλη Αξιολόγησης) ύψους €2.000 (*σελ.6, Παράρτημα Ι*).

4. Οι συνολικές Δαπάνες του Συμβουλίου για το έτος 2022 προβλέπεται να ανέλθουν σε €224.802 (*σελ.6, Παράρτημα Ι*).

Μεταξύ άλλων προνοούνται:

- α. Μισθοδοσία Υπαλλήλων €28.152 (*σελ.6, Παράρτημα Ι*).
- β. Λειτουργικές δαπάνες ύψους: €61.550 (*σελ.6, Παράρτημα Ι*).
- γ. Συμβουλευτικές Υπηρεσίες: €111.500 (*σελ.6, Παράρτημα Ι*).

5. Σημειώνεται ότι το Συμβούλιο δεν έχει υποβάλει Έκθεση Κινδύνου και δεν έχει συμπληρώσει το Ερωτηματολόγιο Ελέγχου Συμμόρφωσης με τον Κώδικα Διακυβέρνησης συνοδευόμενο από σχετική Βεβαίωση σύμφωνα με την εγκύκλιο ημερομηνίας 22.6.21 με αρ.1664 του Υπουργείου Οικονομικών για τους λόγους που αναφέρονται στο Παράρτημα ΙΙΙ.

6. Το Υπουργείο Οικονομικών συμφωνεί με τον συνημμένο προϋπολογισμό, στον οποίο έχουν ενσωματωθεί οι εισηγήσεις του οι οποίες περιλαμβάνονται στην επιστολή του ημερ. 31.12.21 και επισυνάπτονται ως Παράρτημα ΙV.

7. Ο Υπουργός Υγείας, ο οποίος θα είναι ο εισηγητής της Πρότασης αυτής, θα καλέσει το Υπουργικό Συμβούλιο να:

- (α) εγκρίνει τον περί Προϋπολογισμού του Συμβουλίου Ιατρικώς Υποβοηθούμενης Αναπαραγωγής του 2022, Νόμο του 2022, ο οποίος επισυνάπτεται καθώς και το Μεσοπρόθεσμο Δημοσιονομικό Πλαίσιο (ΜΔΠ) του για την τριετία 2022-2024 που επισυνάπτεται ως Παράρτημα Ι,
- (β) εξουσιοδοτήσει τον ίδιο να καταθέσει, τον συνημμένο περί Προϋπολογισμού του Συμβουλίου Ιατρικώς Υποβοηθούμενης Αναπαραγωγής του 2022, Νόμο του 2022 στη Βουλή των Αντιπροσώπων για ψήφιση του σε Νόμο, μαζί με το Μεσοπρόθεσμο Δημοσιονομικό Πλαίσιο του για την τριετία 2022-2024,
- (γ) δημοσιοποιήσει την Απόφαση του σε σχέση με την παρούσα Πρόταση στην Επίσημη Εφημερίδα της Δημοκρατίας.

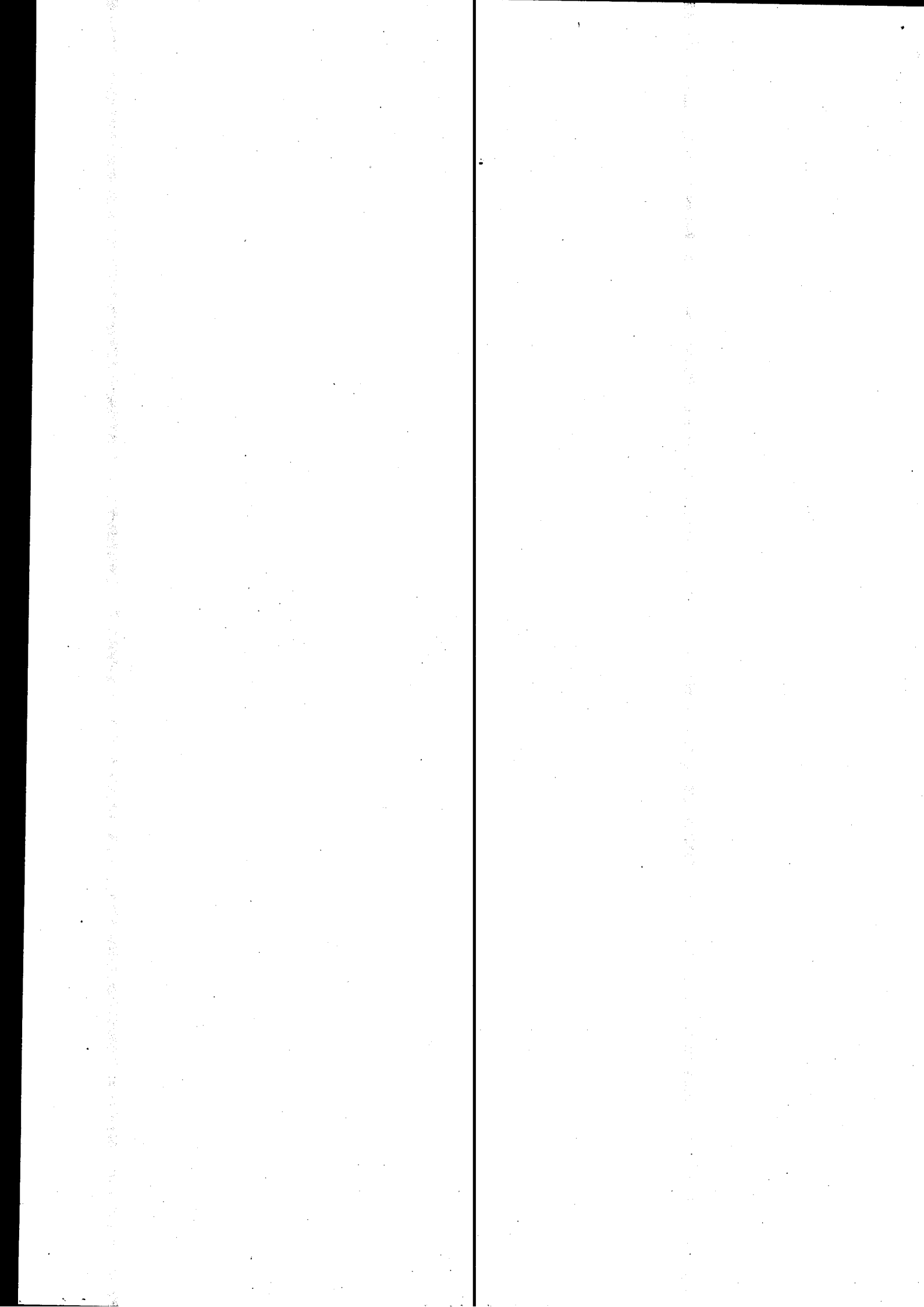

## ΕΙΣΗΓΗΤΙΚΗ ΕΚΘΕΣΗ

### ΘΕΜΑ: ΠΡΟΫΠΟΛΟΓΙΣΜΟΣ ΣΥΜΒΟΥΛΙΟΥ ΙΑΤΡΙΚΩΣ ΥΠΟΒΟΗΘΟΥΜΕΝΗΣ ΑΝΑΠΑΡΑΓΩΓΗΣ ΓΙΑ ΤΟ 2022 ΚΑΙ ΜΕΣΟΠΡΟΘΕΣΜΟ ΔΗΜΟΣΙΟΝΟΜΙΚΟ ΠΛΑΙΣΙΟ 2022 - 2024

Το Άρθρο 14 του περί της Εφαρμογής της Ιατρικής Υποβοηθούμενης Αναπαραγωγής Νόμου (Ν. 69(Ι)/2015), προνοεί ότι ο προϋπολογισμός του Συμβουλίου Ιατρικής Υποβοηθούμενης Αναπαραγωγής κατατίθεται στη Βουλή των Αντιπροσώπων για έγκριση.

2. Με βάση το πιο πάνω Άρθρο, το Συμβούλιο Ιατρικής Υποβοηθούμενης Αναπαραγωγής υπέβαλε στο Υπουργείο Υγείας τον Προϋπολογισμό του, για το 2022 (**Παράρτημα Ι**) καθώς και Επεξηγηματικό Υπόμνημα για τον Προϋπολογισμό αυτό (**Παράρτημα ΙΙ**). Σημειώνεται ότι, στον εν λόγω Προϋπολογισμό (**Παράρτημα Ι**) περιλαμβάνεται και το Μεσοπρόθεσμο Δημοσιονομικό Πλαίσιο για το 2022-2024.

3. Ο Προϋπολογισμός του Συμβουλίου για το 2022, προβλέπει έσοδα συνολικού ύψους €224.802 για το έτος 2022, που προέρχονται από κρατική χορηγία ύψους €222.802 (Προϋπολογισμός Υπουργείου Υγείας, Κεφ. 22.01 Διοίκηση Υπουργείου Υγείας - Άρθρο 04.117, (Χορηγία στο Συμβούλιο Ιατρικής Υποβοηθούμενης Αναπαραγωγής») και άλλα έσοδα (Τέλη Αξιολόγησης) ύψους €2.000 (**σελ.6, Παράρτημα Ι**).

4. Οι συνολικές Δαπάνες του Συμβουλίου για το έτος 2022 προβλέπεται να ανέλθουν σε €224.802 (**σελ.6, Παράρτημα Ι**).

#### Μεταξύ άλλων προνοούνται:

- α. Μισθοδοσία Υπαλλήλων €28.152 (**σελ.6, Παράρτημα Ι**).
- β. Λειτουργικές δαπάνες ύψους: €61.550 (**σελ.6, Παράρτημα Ι**).
- γ. Συμβουλευτικές Υπηρεσίες: €111.500 (**σελ.6, Παράρτημα Ι**).

5. Σημειώνεται ότι το Συμβούλιο δεν έχει υποβάλει Έκθεση Κινδύνου και δεν έχει συμπληρώσει το Ερωτηματολόγιο Ελέγχου Συμμόρφωσης με τον Κώδικα Διακυβέρνησης συνοδευόμενο από σχετική Βεβαίωση σύμφωνα με την εγκύκλιο ημερομηνίας 22.6.21 με αρ.1664 του Υπουργείου Οικονομικών για τους λόγους που αναφέρονται στο **Παράρτημα ΙΙΙ**.

6. Το Υπουργείο Οικονομικών συμφωνεί με τον συνημμένο προϋπολογισμό, στον οποίο έχουν ενσωματωθεί οι εισηγήσεις του οι οποίες περιλαμβάνονται στην επιστολή του ημερ. 31.12.21 και επισυνάπτονται ως **Παράρτημα ΙV**.

7. Το Υπουργικό Συμβούλιο, στη συνεδρία του ημερ. 2.2.22 ενέκρινε το νομοσχέδιο με τίτλο «ο περί Προϋπολογισμού του Συμβουλίου της Ιατρικής Υποβοηθούμενης Αναπαραγωγής του 2022, Νόμος του 2022» καθώς και το Μεσοπρόθεσμο Δημοσιονομικό Πλαίσιο για το 2022-2024 του εν λόγω Συμβουλίου και εξουσιοδότησε τον Υπουργό Υγείας να καταθέσει το υπό αναφορά νομοσχέδιο στη Βουλή των Αντιπροσώπων για ψήφιση του σε Νόμο.

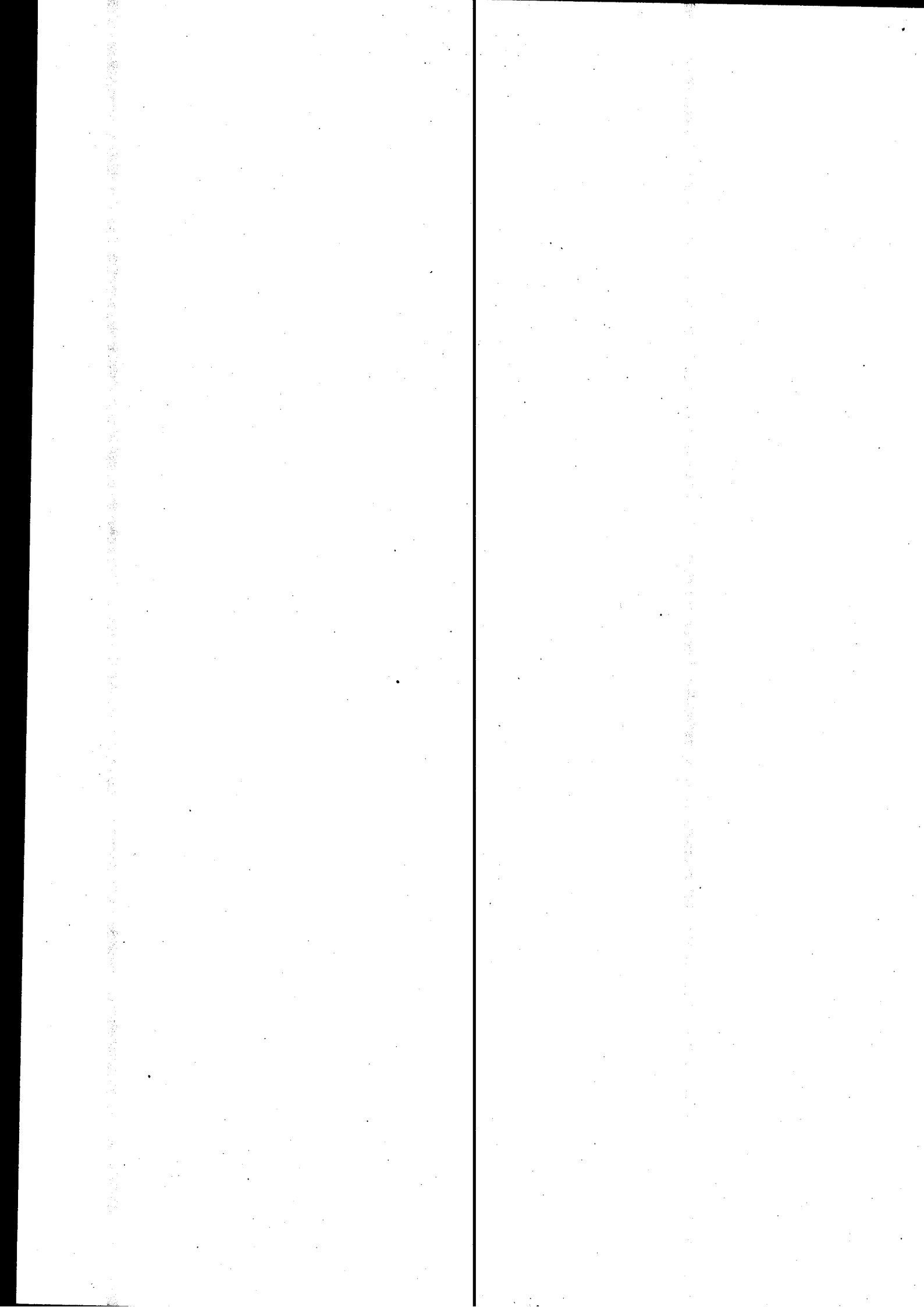

**ΝΟΜΟΣ ΠΟΥ ΠΡΟΒΛΕΠΕΙ ΤΟΝ ΠΡΟΫΠΟΛΟΓΙΣΜΟ ΤΟΥ ΣΥΜΒΟΥΛΙΟΥ ΤΗΣ ΙΑΤΡΙΚΩΣ ΥΠΟΒΟΗΘΟΥΜΕΝΗΣ ΑΝΑΠΑΡΑΓΩΓΗΣ ΓΙΑ ΤΟ ΟΙΚΟΝΟΜΙΚΟ ΕΤΟΣ ΠΟΥ ΛΗΓΕΙ ΤΗΝ ΤΡΙΑΚΟΣΤΗ ΠΡΩΤΗ ΔΕΚΕΜΒΡΙΟΥ ΤΟΥ ΕΤΟΥΣ ΔΥΟ ΧΙΛΙΑΔΕΣ ΕΙΚΟΣΙ ΔΥΟ**

Προσέμιο.  
20(1) του 2014  
129(1) του 2016  
133(1) του 2016  
159(1) του 2017.

ΕΠΕΙΔΗ, σύμφωνα με τις διατάξεις του περί της Δημοσιονομικής Ευθύνης και του Δημοσιονομικού Πλαισίου Νόμου, ο ετήσιος προϋπολογισμός κάθε νομικού προσώπου δημοσίου δικαίου και κάθε συμπληρωματικός προϋπολογισμός αυτού, καταρτίζεται και υποβάλλεται στη Βουλή των Αντιπροσώπων για ψήφιση κατά τον τρόπο και τη διαδικασία που προβλέπεται σε αυτόν,

ΚΑΙ ΕΠΕΙΔΗ είναι αναγκαία η πρόβλεψη για εκείνες τις δαπάνες του Συμβουλίου της Ιατρικής Υποβοηθούμενης Αναπαραγωγής για το έτος που λήγει στις 31 Δεκεμβρίου 2022 για τις οποίες δεν έχει γίνει πρόβλεψη ή δε θα γίνει τέτοια αργότερα από οποιοδήποτε νόμο.

Για όλους τους πιο πάνω λόγους η Βουλή των Αντιπροσώπων ψηφίζει ως ακολούθως:

Συνοπτικός τίτλος

Έγκριση  
πληρωμής από  
το Ταμείο του  
Συμβούλιο της  
Ιατρικής  
Υποβοηθούμενης  
Αναπαραγωγής  
ποσού ύψους  
που δεν  
υπερβαίνει τα  
€224.802 για τη  
χρήση του έτους  
που λήγει στις  
31η Δεκεμβρίου  
2022.

Ειδικευση των  
ποσών που θα  
δαπανηθούν.  
Πρώτος Πίνακας.  
Χρησιμοποίηση  
του  
περισσεύματος  
ορισμένων  
άρθρων για την  
κάλυψη του  
ελλείμματος άλλων  
άρθρων κάτω  
από το ίδιο  
Κεφάλαιο.  
Πρώτος Πίνακας.

1. Ο παρών Νόμος θα αναφέρεται ως ο περί Προϋπολογισμού του Συμβουλίου της Ιατρικής Υποβοηθούμενης Αναπαραγωγής του 2022, Νόμος του 2022.

2. Επιπροσθέτως των ποσών που έχουν ήδη προϋπολογισθεί νόμιμα για τη χρήση από το Συμβούλιο της Ιατρικής Υποβοηθούμενης Αναπαραγωγής ή που θα προϋπολογισθούν αργότερα νόμιμα για το σκοπό αυτό, εγκρίνεται όπως πληρωθεί από το Ταμείο του Συμβουλίου της Ιατρικής Υποβοηθούμενης Αναπαραγωγής και χρησιμοποιηθεί για τη χρήση του έτους που λήγει την 31η Δεκεμβρίου 2022, ποσό που δεν υπερβαίνει τις διακόσιες εικοσπένσερις χιλιάδες οχτακόσια δύο Ευρώ, για την κάλυψη των δαπανών του Συμβουλίου της Ιατρικής Υποβοηθούμενης Αναπαραγωγής για την περίοδο αυτή.

3. Το ποσό που χορηγείται με βάση το άρθρο 2 χορηγείται ως ειδικευμένη πίστωση για τις υπηρεσίες και τους σκοπούς που αναφέρονται στο δελτίο δαπανών που περιλαμβάνεται στον Πρώτο Πίνακα.

4.-(1) Τηρουμένων των επιφυλάξεων του παρόντος άρθρου, τυχόν περίσσειμα που προκύπτει από οποιαδήποτε ομάδα/ υποομάδα δαπανών, είτε από την εξοικονόμηση δαπανών στην εν λόγω ομάδα/ υποομάδα δαπανών είτε γιατί το ποσό που ψηφίστηκε για την εν λόγω ομάδα/ υποομάδα δαπανών υπερβαίνει το ποσό που απαιτήθηκε και δαπανήθηκε, σε σχέση με την εν λόγω ομάδα/ υποομάδα δαπανών, δύνανται, με την έγκριση του Συμβουλίου, να μεταφερθεί και να δαπανηθεί για την κάλυψη ελλείμματος σε οποιαδήποτε άλλη ομάδα/ υποομάδα δαπανών του ίδιου Κεφαλαίου που περιλαμβάνεται στον Πρώτο Πίνακα και για οποιαδήποτε απόφαση για μεταφορά στη βάση των διατάξεων του παρόντος άρθρου, το Συμβούλιο, μέσα σε ένα μήνα από τη λήψη της απόφασης, ενημερώνει γραπτώς τον Υπουργό Υγείας.

Νοείται ότι, το ολικό ποσό που δύναται να μεταφερθεί και να δαπανηθεί δυνάμει του εδαφίου (1), δεν δύναται να υπερβεί το πέντε τοις εκατό (5%) των συνολικών πιστώσεων του ίδιου Κεφαλαίου, εξαιρουμένων των απολαβών του προσωπικού και των τοκοχρεωλυμάτων και για μεταφορά οποιοδήποτε ποσού που υπερβαίνει το ποσοστό αυτό, απαιτείται η έγκριση του Υπουργού Υγείας.

Νοείται περαιτέρω ότι, οποιαδήποτε εξοικονόμηση στην ομάδα 02100 του κάθε Κεφαλαίου του Πίνακα Δαπανών δεν δύναται να διατεθεί και δαπανηθεί για την κάλυψη ελλείμματος σε οποιαδήποτε ομάδα και υποομάδα δαπανών του ίδιου Κεφαλαίου, αλλά ούτε και οποιαδήποτε εξοικονόμηση σε οποιαδήποτε άλλη ομάδα/ υποομάδα δαπανών του ίδιου Κεφαλαίου δύναται να διατεθεί και να δαπανηθεί για την κάλυψη οποιοδήποτε ελλείμματος στην ομάδα 02100.

Νοείται επίσης περαιτέρω ότι, οποιαδήποτε εξοικονόμηση από μη εκτέλεση οποιοδήποτε έργου κάτω από την ομάδα δαπανών 07850 δεν δύναται να θεωρείται ως εξοικονόμηση για τους σκοπούς του άρθρου αυτού, παρά μόνο με έγκριση του Υπουργού Υγείας.

(2) Εντός περιόδου τριών μηνών από τη μεταφορά των πιστώσεων σύμφωνα με το εδάφιο (1), κατατίθεται από τον Υπουργό Υγείας, ενώπιον της Βουλής των Αντιπροσώπων έκθεση που να δεικνύει τις περιπτώσεις για τις οποίες δόθηκε τέτοια έγκριση και τις συνθήκες κάτω από τις οποίες αυτή χορηγήθηκε.

(3) Κάθε υπέρβαση σε ομάδα/ υποομάδα δαπανών κατά παράβαση της διαδικασίας που προβλέπεται στο εδάφιο (1) θεωρείται ότι δεν έγινε νόμιμα και οι ελέγχοντες λειτουργοί που ασκούν έλεγχο στις δαπάνες αυτές καθίστανται προσωπικά υπεύθυνοι για κάθε υπέρβαση που διενεργείται.

Λειτουργοί  
υπεύθυνοι για την  
είσπραξη εσόδων  
και λειτουργοί  
που ασκούν  
έλεγχο πάνω στα  
κονδύλια  
δαπανών.

5. Οι λειτουργοί που αναφέρονται στο Συμπλήρωμα ορίζονται ως οι λειτουργοί υπεύθυνοι για την είσπραξη εσόδων και οι λειτουργοί που ασκούν έλεγχο πάνω στα κονδύλια δαπανών

Μείωση  
κλιμάκων  
εισοχής.

6.-(1) Ανεξαρτήτως από τις διατάξεις οποιουδήποτε άλλου Νόμου ή Κανονισμού, πρόσωπα που από την 1.1.2012 και στο εξής διορίζονται σε θέσεις Πρώτου Διορισμού ή Πρώτου Διορισμού και Προαγωγής στις κατώτερες θέσεις των υφιστάμενων δομών θέσεων που περιλαμβάνονται στον παρόντα Προϋπολογισμό ή Προσλαμβάνονται πάνω σε έκτακτη βάση ή με σύμβαση για εκτέλεση καθηκόντων που αντιστοιχούν στις κατώτερες θέσεις των υφιστάμενων δομών θα λαμβάνουν, κατά τα δύο πρώτα έτη της υπηρεσίας ή απασχόλησής τους, ετήσιο βασικό μισθό ανάλογα με τη μισθοδοτική κλίμακα της θέσης στην οποία διορίζονται ή προάγονται ή προσλαμβάνονται όπως δεικνύεται στο συνημμένο Πίνακα Α.

(2) Με τη συμπλήρωση είκοσι τεσσάρων μηνών υπηρεσίας ή απασχόλησης στους υπό αναφορά βασικούς μισθούς των μειωμένων κλιμάκων εισδοχής, ο εργοδοτούμενος θα τοποθετείται στην αρχική βαθμίδα της μισθοδοτικής κλίμακας της θέσης, όπως αυτή αναφέρεται στο οικείο Σχέδιο Υπηρεσίας ή σε σημείωση στον παρόντα Προϋπολογισμό. Νοείται ότι ενδεχόμενη προηγούμενη υπηρεσία ή απασχόληση σε μειωμένη κλίμακα εισδοχής, συμψηφίζεται με υπηρεσία ή απασχόληση σε μειωμένη κλίμακα εισδοχής άλλης θέσης ή καθεστώτος απασχόλησης στον ίδιο εργοδότη, για σκοπούς συμπλήρωσης των εικοσιτεσσάρων μηνών. Νοείται ότι για σκοπούς συμπλήρωσης των εικοσιτεσσάρων μηνών λαμβάνονται υπόψη οι ίδιες περιόδους υπηρεσίας ή απασχόλησης που λαμβάνονται υπόψη για σκοπούς παραχώρησης της ετήσιας μισθοδοτικής προσαύξησης.

(3) Ο όρος «θέσεις» περιλαμβάνει μόνιμες θέσεις στο Συμβούλιο, με τις υπό αναφορά κλιμακικές εισδοχές και ο όρος «πρόσωπα που προσλαμβάνονται πάνω σε έκτακτη βάση ή με σύμβαση» περιλαμβάνει εργοδοτούμενους σε έκτακτη βάση ή εργοδοτούμενους καθορισμένης διάρκειας ή εργοδοτούμενους αορίστου χρόνου και άλλους με παρόμοιο καθεστώς απασχόλησης που προσλαμβάνονται σύμφωνα με τον κατά περίπτωση νόμο.

(4) Η μείωση των κλιμάκων εισδοχής δεν τυγχάνει εφαρμογής στις περιπτώσεις:

(α) υπαλλήλων που κατέχουν μόνιμη θέση, οι οποίοι, είτε διορίστηκαν πριν την 01.01.2012, είτε διορίστηκαν μετά την 01.01.2012 και υπηρετήσαν συνολικά για εικοσιτέσσερις μήνες σε μειωμένη κλίμακα εισδοχής, και, χωρίς να μεσολαβήσει διακοπή, διορίζονται ή προάγονται σε άλλη θέση ή αποσπώνται για οποιοδήποτε σκοπό ή προσλαμβάνονται σε έκτακτη βάση ή με σύμβαση,

(β) έκτακτου υπαλλήλου ή με σύμβαση προσωπικού ο οποίος, είτε προσλήφθηκε πριν την 01.01.2012 στο Συμβούλιο, είτε προσλήφθηκε μετά την 01.01.2012 και απασχολήθηκε συνολικά για εικοσιτέσσερις μήνες σε μειωμένη κλίμακα εισδοχής, και διορίζεται σε θέση, χωρίς να έχει μεσολαβήσει διακοπή μεταξύ της ημερομηνίας διορισμού και της απασχόλησης σε έκτακτη βάση ή με σύμβαση,

(γ) έκτακτου υπαλλήλου ή με σύμβαση προσωπικού του οποίου διαφοροποιούνται οι όροι απασχόλησης, χωρίς να έχει μεσολαβήσει διακοπή στην απασχόληση στο Συμβούλιο και είτε είχε προσληφθεί πριν την 01.01.2012, είτε είχε προσληφθεί μετά την 01.01.2012 και έχει ήδη απασχοληθεί συνολικά για εικοσιτέσσερις μήνες σε μειωμένη κλίμακα εισδοχής, και

(δ) μόνιμου υπαλλήλου της κρατικής υπηρεσίας ή νομικού προσώπου δημοσίου δικαίου που διορίζεται σε μόνιμη θέση στο Συμβούλιο, χωρίς να έχει μεσολαβήσει διακοπή της απασχόλησης και, είτε είχε διοριστεί πριν την 01.01.2012 στην κρατική υπηρεσία ή στο νομικό πρόσωπο δημοσίου δικαίου, είτε είχε απασχοληθεί στην κρατική υπηρεσία ή στο νομικό πρόσωπο δημοσίου δικαίου συνολικά για εικοσιτέσσερις μήνες σε μειωμένη κλίμακα εισδοχής πριν διοριστεί στο Συμβούλιο. Νοείται ότι υπηρεσία σε μειωμένη κλίμακα εισδοχής στην κρατική υπηρεσία ή σε νομικό πρόσωπο δημοσίου δικαίου συμψηφίζεται με υπηρεσία σε μειωμένη κλίμακα εισδοχής στο Συμβούλιο για σκοπούς συμπλήρωσης των εικοσιτεσσάρων μηνών.

(5) Ο Υπουργός Οικονομικών έχει εξουσία να αποφασίζει για την άρση ανωμαλιών και την επίλυση προβλημάτων που δυνατό να προκύψουν από την εφαρμογή των διατάξεων του παρόντος άρθρου

Αναπροσαρμογή  
του ύψους των  
απολαβών.

7.-(1) Ανεξαρτήτως των διατάξεων οποιουδήποτε άλλου Νόμου ή Κανονισμού που ρυθμίζει θέματα μισθοδοσίας, ο μισθός ή αντιμισθία ή αποζημίωση ή χορηγία των αξιωματούχων της Δημοκρατίας και των κρατικών υπαλλήλων οποιασδήποτε βαθμίδας οι οποίοι συμπληρώνουν την ηλικία των εξήντα τριών (63) ετών και οι οποίοι είναι δικαιούχοι αναλογικής σύνταξης από το Ταμείο Κοινωνικών Ασφαλίσεων, μειώνεται κατά το ύψος της αναλογικής σύνταξης που αντιστοιχεί σε υπηρεσία μέχρι τετρακόσιους (400) μήνες στο Συμβούλιο, ανάλογα με την υπηρεσία έκτακτου αξιωματούχου ή υπαλλήλου.

(2) Ο Υπουργός Οικονομικών έχει εξουσία να αποφασίζει για την άρση των ανωμαλιών και την επίλυση προβλημάτων που δυνατό να προκύψουν από την εφαρμογή της παρούσας ρύθμισης.

Απαγόρευση απασχόλησης συναξαζούχου προσώπου.

97(β) του 1997  
3(β) του 1998  
77(β) του 1999  
141(β) του 2001  
69(β) του 2005  
37(β) του 2010  
94(β) του 2010  
31(β) του 2012  
131(β) του 2012

8. Απαγορεύεται η διενέργεια οποιασδήποτε δαπάνης κάτω από οποιοδήποτε άρθρο και Κεφάλαιο του παρόντος Νόμου για την απασχόληση με οποιοδήποτε τρόπο συναξαζούχου προσώπου, σύμφωνα με τις διατάξεις του περί Συντάξεων Νόμου:

Νοείται ότι η διάταξη του παρόντος εδαφίου δεν εφαρμόζεται αφορικά με την απασχόληση συναξαζούχων προσώπων -  
(α) σε πολιτειακό αξίωμα,  
(β) τα οποία δεν συμπλήρωσαν το εξηκαστό πέμπτο (65ο) έτος της ηλικίας τους κατά τον χρόνο έναρξης της απασχόλησής τους,  
(γ) τα οποία απασχολούνται δυνάμει οποιοδήποτε ειδικού νόμου,  
(δ) σε περίπτωση που δεν δημιουργείται υπαλληλική σχέση,  
(ε) των οποίων οι υπηρεσίες εξασφαλίζονται με σύμβαση υπηρεσιών δυνάμει των περί Συντονισμού των Διαδικασιών Σύνταξης Δημοσίων Συμβάσεων, Προμηθειών, Έργων και Υπηρεσιών και για Συναφή Θέματα Νόμους.

73(β) του 2016,  
205(β) του 2020.

Αναστολή πλήρωσης κενών θέσεων.

21(β) του 2013  
153(β) του 2013  
169(β) του 2013  
157(β) του 2014  
202(β) του 2014  
195(β) του 2015  
60(β) του 2017.

9.-(1) Ανεξαρτήτως από τις διατάξεις οποιοδήποτε Νόμου και των Κανονισμών που εκδίδονται δυνάμει αυτού, κατά την περίοδο που λήγει την 31η Δεκεμβρίου 2022, απαγορεύεται η πλήρωση θέσεων Πρώτου Διορισμού, Προαγωγής και Πρώτου Διορισμού και Προαγωγής που περιλαμβάνονται στον παρόντα Νόμο οι οποίες θα κενωθούν ή οι οποίες είναι κενές κατά την έναρξη της ισχύος του παρόντος Νόμου, εκτός και αν έχει ήδη αποφασιστεί από την Κοινοβουλευτική Επιτροπή Οικονομικών και Προϋπολογισμού η εξαίρεση τους από την απαγόρευση πλήρωσης θέσεων, σύμφωνα με τις πρόνοιες των περί της Απαγόρευσης Πλήρωσης Κενών Θέσεων στο Δημόσιο και στον Ευρύτερο Δημόσιο Τομέα (Ειδικές Διατάξεις) Νόμων του 2013 έως 2017. Παρα τις διατάξεις του εν λόγω Νόμου, είναι δυνατή η έναρξη διαδικασίας πλήρωσης κενής ή κενούμενης θέσης πρώτου διορισμού ή θέσης πρώτου διορισμού και προαγωγής ή θέσης προαγωγής, μόνο στην περίπτωση που η αρμόδια για κάθε θέση αρχή, υποβάλει προηγουμένως αιτιολογημένο αίτημα για να της επιτραπεί η έναρξη πλήρωσης κενής ή κενωθείσας θέσης, σύμφωνα με την προβλεπόμενη διαδικασία στον υπο αναφορά Νόμο.

Νοείται ότι, εάν η Κοινοβουλευτική Επιτροπή Οικονομικών και Προϋπολογισμού μέσα σε ένα μήνα από την κατάθεση ενώπιόν της κάθε απόφασης του Υπουργικού Συμβουλίου για εξαίρεση της αναστολής πλήρωσης μίας ή περισσότερων θέσεων δεν εκφράσει τη διαφωνία της για την εξαίρεση της αναστολής αυτής, τότε η σχετική απόφαση του Υπουργικού Συμβουλίου τίθεται σε εφαρμογή:

(2) Ανεξαρτήτως των διατάξεων του εδαφίου (1), είναι δυνατή η έναρξη και/ή η συνέχιση διαδικασίας πλήρωσης κενής ή κενούμενης θέσης Πρώτου Διορισμού ή θέσης Πρώτου Διορισμού και Προαγωγής ή θέσης Προαγωγής, μόνο στην περίπτωση που η αρμόδια για κάθε θέση αρχή, υποβάλει προηγουμένως αιτιολογημένο αίτημα για να της επιτραπεί η έναρξη και/ή η συνέχιση πλήρωσης κενής ή κενωθείσας θέσης, σύμφωνα με την προβλεπόμενη διαδικασία στον υπο αναφορά Νόμο

Απαγόρευση πρόσληψης εργοδοτούμενων καθορισμένης διάρκειας.

Επιδόματα που υπόκεινται σε φόρο εισοδήματος.

10. Ανεξαρτήτως των διατάξεων του παρόντος Νόμου και οποιοδήποτε άλλο σε ισχύ Νόμου ή Κανονισμών που εκδίδονται δυνάμει αυτού, ουδεμία δαπάνη διενεργείται για την πρόσληψη εργοδοτούμενου καθορισμένης διάρκειας προσωπικού για την κάλυψη έκτακτων αναγκών και ωρομίσθιου προσωπικού.

11. Ανεξαρτήτως των διατάξεων του παρόντος Νόμου και οποιοδήποτε άλλο σε ισχύ Νόμου ή Κανονισμών που εκδίδονται δυνάμει αυτού, το επίδομα φιλοξενίας υπόκειται σε φόρο εισοδήματος

**ΠΙΝΑΚΑΣ Α**

Κλιμακα Θέσης	Ετήσιος βασικός μισθός τα δυο πρώτα έτη υπηρεσίας ή απασχόλησης (€)
Κλ. Α8, Α10 και Α11	22.048



**ΠΡΟΫΠΟΛΟΓΙΖΟΜΕΝΟ ΧΡΗΜΑΤΙΚΟ ΥΠΟΛΟΙΠΟ  
ΚΑΤΑ ΤΗΝ 31Η ΔΕΚΕΜΒΡΙΟΥ 2022**

	€		€
Προϋπολογισμός δαπανών για το έτος 2022	224.802	Χρηματικό Υπόλοιπο κατά την 1ην Ιανουαρίου 2022	0
Προϋπολογιζόμενο Χρηματικό Υπόλοιπο κατά την 31η Δεκεμβρίου 2022	0	Προϋπολογισμός εσόδων για το έτος 2022	224.802

**ΠΡΟΫΠΟΛΟΓΙΖΟΜΕΝΟ ΧΡΗΜΑΤΙΚΟ ΥΠΟΛΟΙΠΟ  
ΚΑΤΑ ΤΗΝ 31<sup>Η</sup> ΔΕΚΕΜΒΡΙΟΥ 2021**

	€		€
Προϋπολογισμός δαπανών για το έτος 2021	267.848	Χρηματικό Υπόλοιπο κατά την 1 <sup>η</sup> Ιανουαρίου 2021	0
Προϋπολογιζόμενο Χρηματικό Υπόλοιπο κατά την 31 <sup>η</sup> Δεκεμβρίου 2021	0	Προϋπολογισμός εσόδων για το έτος 2021	267.848

ΣΥΓΚΕΦΑΛΑΙΩΤΙΚΟΣ ΠΙΝΑΚΑΣ ΕΞΟΔΩΝ

ΚΕΦ.	Έσοδα κατά Κεφάλαιο €	2022	2023	2024
		Προϋπολογισμός €	Προϋπολογισμός €	Προϋπολογισμός €
1	Κρατική Χορηγία	222.802	214.360	215.685
	ΆΛΛΑ ΕΣΟΔΑ (ΤΕΛΗ ΑΞΙΟΛΟΓΗΣΗΣ)	2.000	2.000	2.000
	Σύνολο Εσόδων	224.802	216.360	217.685

ΣΥΓΚΕΦΑΛΑΙΩΤΙΚΟΣ ΠΙΝΑΚΑΣ ΕΞΟΔΩΝ

ΚΕΦ.	Δαπάνη κατά Είδος	2022	2023	2024
		Προϋπολογισμός	Προϋπολογισμός	Προϋπολογισμός
2	Συνολικές Δαπάνες	222.802	214.360	215.685
	Μη προβλεπόμενες δαπάνες και αποθεματικό	2.000	2.000	2.000
	Σύνολο Δαπανών	224.802	216.360	217.685



## ΣΥΜΠΛΗΡΩΜΑ

## ΚΑΤΑΛΟΓΟΣ ΛΕΙΤΟΥΡΓΩΝ ΓΙΑ ΤΗΝ ΕΙΣΠΡΑΞΗ ΕΣΟΔΩΝ

Κεφάλαιο	Άρθρο	Υπεύθυνος (Λειτουργός) που καλύπτει και κάθε άλλο Λειτουργό στον οποίο εκχωρείται εξουσία απο τον υπεύθυνο Λειτουργό
Όλα	Όλα	ΠΡΟΕΔΡΟΣ Σ.Ι.Υ.Α.

## ΚΑΤΑΛΟΓΟΣ ΛΕΙΤΟΥΡΓΩΝ ΠΟΥ ΑΣΚΟΥΝ ΕΛΕΓΧΟ ΠΑΝΩ ΣΤΙΣ ΔΑΠΑΝΕΣ

Κεφάλαιο	Άρθρο	Υπεύθυνος (Λειτουργός) που καλύπτει και κάθε άλλο Λειτουργό στον οποίο εκχωρείται εξουσία απο τον υπεύθυνο Λειτουργό
Όλα	Όλα	ΠΡΟΕΔΡΟΣ Σ.Ι.Υ.Α. Ή ΕΚΠΡΟΣΩΠΟΣ ΤΟΥ

# ΣΥΜΒΟΥΛΙΟ ΙΑΤΡΙΚΩΣ ΥΠΟΒΟΗΘΟΥΜΕΝΗΣ ΑΝΑΠΑΡΑΓΩΓΗΣ

## Προϋπολογισμός Συμβουλίου της Ιατρικής Υποβοηθούμενης Αναπαραγωγής 2022-2024

Ο Προϋπολογισμός του Συμβουλίου της Ιατρικής Υποβοηθούμενης Αναπαραγωγής (ΣΙΥΑ) για τα έτη 2022-2024, ανέρχεται στο ποσό των €658.847

### ΔΕΛΤΙΟ ΔΑΠΑΝΩΝ 2022-2024

#### ΛΕΠΤΟΜΕΡΕΙΕΣ ΔΑΠΑΝΩΝ

#### ΣΗΜΕΙΩΣΕΙΣ

**1. Οι αριθμοί:**

02101 - 02280  
03001 - 03150  
03301 - 03480  
03501 - 03520  
03551 - 03580  
03850  
07651

αποτελούν υποδιαίρεσεις των ομάδων δαπανών 02100, 03000, 03300, 03500, 03550, 07650 και 03800, "Αποδοχές Προσωπικού", "Λειτουργικές δαπάνες", "Συντηρήσεις και Επιδιορθώσεις", "Εκπαίδευση Προσωπικού / Συνέδρια", "Συμβουλευτικές Υπηρεσίες / Έρευνες", "Μη προβλεπόμενες Δαπάνες και Αποθεματικό", "Αγορά Εξοπλισμού", αντίστοιχα. Σύμφωνα με τις διατάξεις του άρθρου 4, υπέρβαση γίνεται μόνο σε περίπτωση υπέρβασης του συνόλου των πιστώσεων που εγκρίθηκαν κάτω από κάθε μια από τις πιο πάνω ομάδες δαπανών, ανεξαρτήτως οποιωνδήποτε υπερβάσεων κάτω από τις υποδιαίρεσεις και υποκατηγορίες των εν λόγω ομάδων.

2. Όταν κάποιο άρθρο του Προϋπολογισμού αυτού, σημειώνεται με σταυρό (+), αυτό υποδηλώνει ότι, δεν μπορεί να γίνει δαπάνη, μέχρι να παρασχεθούν πλήρεις λεπτομέρειες του σχεδίου στο Υπουργείο Υγείας με μορφή "Εξουσιοδότησεως για Διενέργεια Δαπανών (Ε.Δ.Δ.).

3. Δεν παρέχεται επίδομα φιλοξενείας.

4. Ανεξάρτητα από τις διατάξεις οποιουδήποτε άλλου νόμου ή κανονισμού ή διοικητικών ρυθμίσεων ή πρακτικών ή Συμφωνίας που ρυθμίζουν θέματα καταβολής επιδομάτων, αποζημιώσεων και άλλων οικονομικών ωφελημάτων το επίδομα Οδοπορικών Άρθρο 03002 "Εξοδα Κινήσεως" μειώνεται κατά 15%.

#### Άλλες Δαπάνες

5. Όταν οποιαδήποτε υποκατηγορία δαπάνης κάτω από τα Άρθρα 03001 "Οδοπορικά" και 03020 "Λειτουργικά Εξοδα Γραφείου" καταστεί πληρωτέα μπορεί να χρεωθεί στο εν λόγω Άρθρο και να καλυφθεί από την ολική πρόνοια μετά από εξουσιοδότηση του Συμβουλίου.

7. Κάθε φορά που κάποιο άρθρο καταργείται θα εμφανίζεται ως υπηρεσία που διακόπηκε και θα προτάσσεται με αγκύλη (†).

8. Οι μισθοί των αξιωματούχων και εργοδοτούμενων και οι συντάξεις των συνταξιούχων αναπροσαρμόζονται την 1η Ιανουαρίου με βάση το δείκτη της αυτοματης Τιμαριθμικής Αναπροσαρμογής ως ακολούθως:

(α) Καταβολή του 50% του ποσοστού της αύξησης του υποκείμενου δείκτη της Αυτόματης Τιμαριθμικής Αναπροσαρμογής κατά το έτος που προηγείται του έτους αναφοράς.

(β) Η πιο πάνω αναπροσαρμογή αναστέλλεται σε περίπτωση που κατά το δεύτερο και τρίτο τρίμηνο του έτους που προηγείται του έτους αναφοράς ο ρυθμός οικονομικής ανάπτυξης σε πραγματικούς όρους διορθωμένος ως προς τις εποχικές διακυμανσεις είναι αρνητικός.

**ΕΠΕΞΗΓΗΜΑΤΙΚΟ ΥΠΟΜΝΗΜΑ - ΠΑΡΑΡΤΗΜΑ ΙΙ****ΕΣΟΔΑ - ΔΑΠΑΝΕΣ****ΜΕΡΟΣ Α - ΕΣΟΔΑ**

Τα προβλεπόμενα συνολικά έσοδα του Συμβουλίου της Ιατρικώς Υποβοηθούμενης Αναπαραγωγής ανέρχονται σε €224.802(2021 - €267.848) τα οποία περιλαμβάνουν έσοδα από τέλη αξιολόγησης αιτήσεων ύψους €2.000 (2021- €2.000) και Κρατική Χορηγία ύψους €222.802 (2021- €265.848).

**1. ΚΕΦΑΛΑΙΟ 1 - Κρατική Χορηγία - €213.561 (2021 - €265.848)**

Τα έσοδα του Συμβουλίου από δικές του πηγές υπολογίζονται σε €2.000 για το 2022 (2021 - €2.000). Δεδομένου ότι τα έσοδα από πηγές του Συμβουλίου δεν είναι επαρκή για τη χρηματοδότηση των δαπανών, θα απαιτηθεί Κρατική Χορηγία ύψους €213.561 για το 2022 (2021 - €265.848).

**2. ΚΕΦΑΛΑΙΟ 1 – Τέλη Αξιολόγησης αιτήσεων - €2.000 (2021 - €2.000)**

Τα έσοδα του Συμβουλίου από δικές του πηγές υπολογίζονται σε €2.000 για το κάθε έτος 2022, (2021 - €2.000) και αφορούν τέλη αξιολόγησης των πιο κάτω αιτήσεων:

- Παρένθετη Μητέρα
- Μονήρες Άτομο
- Εξαίρεση Ορίου Ηλικίας

**ΜΕΡΟΣ Β – ΔΑΠΑΝΕΣ****ΥΠΑΛΛΗΛΟΙ - €28.151 (2021 - €25.333)**

Για την ετοιμασία του Κεφαλαίου 1 – Αποδοχές Προσωπικού έχουν ληφθεί υπόψη οι μισθολογικές κλίμακες του Γενικού Λογιστηρίου της Κυπριακής Δημοκρατίας.

**1. Άρθρο 02102 - Βασικοί Μισθοί - €28.151 (2021 - €25.333)**

Οι πιστώσεις έχουν υπολογιστεί βάσει της δημιουργίας νέας θέσης που θα προκηρυχθεί η οποία θα πληρωθεί το 2022. Το 2022 αναμένεται να προσληφθεί ένα άτομο όπως επίσης ακόμη ένα άτομο αναμένεται να προσληφθεί για το 2023.

**2. Υποομάδα Δαπανών 02280 - Συνεισφορές Εργογότη σε Ταμεία για Υπαλλήλους - €3.651 (2021 - €3.285)**

Οι πιστώσεις που προβλέπονται θα καλύψουν τις συνεισφορές του Συμβουλίου:

- α. Άρθρο 02084 - Γενικό Σχέδιο Υγείας (2,90%)
- β. Άρθρο 02281 - Αναλογικό Σχέδιο Κοινωνικών Ασφαλίσεων (8,3%)
- γ. Άρθρο 02282 - Ταμείο Κοινωνικής Συνοχής (2%)
- γ. Άρθρο 02283 - Ταμείο Τερματισμού Απασχόλησης (1,2%)
- ε. Άρθρο 02286 - Ταμείο Ανάπτυξης Ανθρώπινου Δυναμικού (0,5%)

**ΛΕΙΤΟΥΡΓΙΚΕΣ ΔΑΠΑΝΕΣ - €61.550 (2021 - €44.965)**

**1. Άρθρο 03002 - Έξοδα Κινήσεως - €500 (2021 - €200)**

Οι πιστώσεις καλύπτουν τα επιδόματα οδοπορικών, συντηρήσεως και διανυκτερεύσεως των υπαλλήλων οι οποίοι ταξιδεύουν υπηρεσιακά εντός της Δημοκρατίας στα πλαίσια άσκησης των εξουσιών και αρμοδιοτήτων του Συμβουλίου.

**2. Υποομάδα Δαπανών 03020 - Λειτουργικά Έξοδα Γραφείου\* - €26.400 (2021 - €19.975)**

Οι πιστώσεις που προβλέπονται θα καλύψουν τα πιο κάτω:

- α. Άρθρο 03021-Ταχυδρομικά τέλη και Τηλεγραφήματα - €400 (2021 - €200).
- β. Άρθρο 03022- Τηλέφωνα - €1.500 (2021 - €1.300).
- γ. Άρθρο 03023 - Φωτισμός, Θέρμανση, Καύσιμα - €2.700 (2021 - €2.400).
- δ. Άρθρο 03025 - Ενοίκια και Κοινόχρηστα €14.000 (2021 - €14.000).

\*Σημειώνεται ότι το ΣΙΥΑ δεν θα ζητήσει τα λειτουργικά έξοδα γραφείου, εάν και εφόσον αυτά παρέχονται από την Αρμόδια Αρχή και δεν θα ζητούνται από το ΣΙΥΑ.

**3. Υποομάδα Δαπανών 03100 - Άλλα λειτουργικά Έξοδα - €19,280 (2021 - €9.890)**

Οι πιστώσεις που προβλέπονται θα καλύψουν τα πιο κάτω:

- α. Άρθρο 03104 - Αντιμισθία Προέδρου και Μελών Διοικητικού Συμβουλίου - €18,480 (2021 - €9.240)

Υπολογίζεται ότι εντός του 2022 θα πραγματοποιηθούν 24 τακτικές Συνεδριάσεις του Συμβουλίου (24 τακτικές συνεδριάσεις x 9 Μέλη x 70 (Δαπάνη Μονάδας)= €1,260 μηνιαίως= €15,120 ετησίως.

Υπολογίζεται ότι εντός του 2022 θα πραγματοποιηθούν 24 τακτικές Συνεδριάσεις του Συμβουλίου (24 συνεδριάσεις x 2 Μέλη Κυβερνητικά x 70 (Δαπάνη Μονάδας) = 280 μηνιαίως= €3,360 ετησίως.

- β. Άρθρο 03114 - Φιλοξενία Μελών - €800 (2021 - €650).

**4. Υποομάδα Δαπανών 03150 - Αγορά Αναλώσιμων Γραφείου - €15.370 (2021 - €14.900)**

**α. Άρθρο 03155 – Γραφική Ύλη και Εκτυπωτικά - €2,500 (2021 - €1,800)**

Οι πιστώσεις που προβλέπονται θα καλύψουν τις δαπάνες για την αγορά γραφικής ύλης και εκτυπωτικές δαπάνες των γραφείων του Συμβουλίου.

**β. Άρθρο 03158 – Αγορά Επίπλων και Σκευών - €2,000 (2021 - €6.000)**

Οι πιστώσεις που προβλέπονται θα καλύψουν τις δαπάνες για την αγορά εξοπλισμού και μικρο-εξοπλισμού για τα γραφεία του Συμβουλίου.

**ΣΥΝΤΗΡΗΣΕΙΣ ΚΑΙ ΕΠΙΔΙΟΡΘΩΣΕΙΣ – €6.100 (2021 - €6.050)**

**1. Άρθρο 03461 - Συντήρηση Μηχανογραφικού Εξοπλισμού - €5.500 (2021 - €5.500)**

Το ποσό θα αξιοποιηθεί για την συντήρηση και επιδιόρθωση της φωτοτυπικής μηχανής, του καταστροφέα εγγράφων (shredder), των ηλεκτρονικών υπολογιστών, του τηλεμοιότυπου (fax), της τηλεφωνικής συσκευής, του διακομιστή (server), του UPS και του Firewall. Οι πιστώσεις που προβλέπονται θα καλύψουν τις δαπάνες για τη συντήρηση του υφιστάμενου αλλά και καινούριου μηχανογραφικού εξοπλισμού.

**2. Άρθρο 03466 - Συντήρηση Εξοπλισμού Γραφείου - €600 (2021 - €550)**

Οι πιστώσεις που προβλέπονται θα καλύψουν τις δαπάνες για τη συντήρηση του υφιστάμενου εξοπλισμού του γραφείου.

**ΕΚΠΑΙΔΕΥΣΗ ΠΡΟΣΩΠΙΚΟΥ, ΣΥΝΕΔΡΙΑ - €5.000 (2021 - €4.000)**

**1. Άρθρο 03531 - Συνέδρια, Σεμινάρια στο εξωτερικό - €5.000 (2021 - €4.000)**

Η εν λόγω πρόνοια περιλαμβάνει την συμμετοχή του Συμβουλίου της Ιατρικής Υποβοηθούμενης Αναπαραγωγής σε επιστημονικά συνέδρια και η πραγματοποίηση συναντήσεων στο εξωτερικό απαιτούνται ώστε να υπάρχει συνεχής και τακτική ενημέρωση αναφορικά με την πρόοδο του εν λόγω επιστημονικού κλάδου και σαφώς την εκπροσώπηση της Κυπριακής Δημοκρατίας σε ανάλογα επιστημονικά συνέδρια, Ευρωπαϊκά και Διεθνή φόρουμ. Οι πιστώσεις που προβλέπονται θα καλύψουν τις πιο κάτω δαπάνες:

- α. Επιμορφωτικά σεμινάρια και παροχή υλικού στους συμμετέχοντες.
- β. Επιμόρφωση ιατρικού προσωπικού και εργαζομένων σε τράπεζες δοτών.
- γ. Συμμετοχή σε ιατρικά και άλλα συνέδρια και σεμινάρια.



**ΣΥΜΒΟΥΛΕΥΤΙΚΕΣ ΥΠΗΡΕΣΙΕΣ/ΕΡΕΥΝΕΣ – €111.500 (2021 – €159.000)****1. Υποομάδα Δαπανών 03551 - Υπηρεσίες Εμπειρογνομόνων/Συμβούλων - €10.000 (2021 - €8.000)**

Οι πιστώσεις που προβλέπονται θα καλύψουν:

α. Άρθρο 03552 - Νομικά Έξοδα - €8.000 (2021 - €7.000)

β. Άρθρο 03554 - Δικαιώματα Εμπειρογνομόνων Ετοιμασίας Μελετών - €2.000 (2021 – €1.000).

**2. Υποομάδα Δαπανών 03580 - Σύμβαση Υπηρεσιών - €101.500 (2021 – €151.000)**

α. Άρθρο 03583 – Αγορά Υπηρεσιών - €100.000 (2021- €150.000)

Οι πιστώσεις που προβλέπονται θα καλύψουν τις δαπάνες για την ετοιμασία αρχείων δοτών σε πραγματικό χρόνο, όπως επίσης και για την εξασφάλιση οποιωνδήποτε υπηρεσιών χρειαστεί το Συμβούλιο όπως: λογιστικές και φορολογικές υπηρεσίες και υπηρεσίες πληροφορικής υποστήριξης.

β. Άρθρο 03595 – Έξοδα Μεταφράσεων - €1.500 (2021 - 1.000)

Οι πιστώσεις που προβλέπονται θα καλύψουν τις δαπάνες σχετικά με οποιοσδήποτε ανάγκες μεταφράσεων εντύπων στα πλαίσια λειτουργίας του Συμβουλίου.

**ΕΚΔΟΣΕΙΣ ΚΑΙ ΔΗΜΟΣΙΟΤΗΤΑ - €4.500 (2021 – €1.500)****1. Υποομάδα Δαπανών 03651 – Εκδόσεις Βιβλίων και Εντύπων - €3,000 (2021– €1.000)**

Οι πιστώσεις που προβλέπονται θα χρησιμοποιηθούν για εκδόσεις βιβλίων ή εντύπων τα οποία θεωρούνται απαραίτητα για την λειτουργία του Συμβουλίου.

**2. Υποομάδα Δαπανών 03700 – Εκστρατείες Διαφώτισης - €1.500 (2021 – €500)**

Οι πιστώσεις που προβλέπονται θα χρησιμοποιηθούν για την ενημέρωση των πολιτών σχετικά με την λειτουργία του Συμβουλίου και τις υπηρεσίες που παρέχει.

**ΑΓΟΡΑ ΕΞΟΠΛΙΣΜΟΥ - €6.000 (2021 - €25.000)****1. Υποομάδα Δαπανών 07651- Μηχανολογικός και Ηλεκτρονικός Εξοπλισμός - €6.000 (2021 - €25.000)**

Οι πιστώσεις που προβλέπονται θα χρησιμοποιηθούν για την αγορά εξοπλισμού γραφείου.

**α. Άρθρο 07681 – Αγορά Μηχανογραφικού Εξοπλισμού, Προγραμμάτων και Υπηρεσιών - €2.000 (2021 - €20.000)**

Οι πιστώσεις που προβλέπονται θα χρησιμοποιηθούν για την αγορά προγραμμάτων τα οποία είναι απαραίτητα για τη δημιουργία αρχείου dotών και για τη λειτουργία του Συμβουλίου.

**ΜΗ ΠΡΟΒΛΕΠΟΜΕΝΕΣ ΔΑΠΑΝΕΣ ΚΑΙ ΑΠΟΘΕΜΑΤΙΚΟ - €2.000 (2021-€2.000)****1. Άρθρο 03854 - Μη Προβλεπόμενες Δαπάνες /Αποθεματικό - €2.000 (2021 - €2.000)**

Οι πιστώσεις που προβλέπονται θα χρησιμοποιηθούν για ενίσχυση άλλων Κεφαλαίων και Άρθρων μετά από έγκριση του Συμβουλίου.

## ΠΡΩΤΟΣ ΠΙΝΑΚΑΣ - ΜΙΣΘΟΔΟΤΙΚΕΣ ΚΛΙΜΑΚΕΣ - ΠΑΡΑΡΤΗΜΑ ΙΙΙ

ΚΛΙΜΑΚΕΣ		ΕΤΗΣΙΑ ΜΙΣΘΟΔΟΣΙΑ								
ΚΛΙΜΑΚΕ Σ ΜΙΣΘΩΝ	ΒΑΘΜΙΑ	ΕΤΗΣΙΑ ΠΡΟΣΑΥΞΗΣΗ	ΕΤΗΣΙΟΣ ΒΑΣΙΚΟΣ ΜΙΣΘΟΣ	ΕΤΗΣΙΟΣ ΤΙΜΑΡΙΟΜΟΣ 1,27%	ΚΑΘΑΡΙΣΤ ΟΣ ΕΤΗΣΙΟΣ ΜΙΣΘΟΣ (12 ΜΗΝΩΝ)	ΚΑΘΑΡΙΣ ΤΟΣ ΕΤΗΣΙΟΣ ΜΙΣΘΟΣ (12 ΜΗΝΩΝ)	ΕΤΗΣΙΟΣ ΑΠΟΚΟΠ ΕΣ (ΠΡΙΝ ΑΠΟ Φ.ΕΙΣΩΔ)	ΚΑΘΑΡΟΣ ΕΤΗΣΙΟΣ ΜΙΣΘΟΣ ΠΡΙΝ ΑΠΟ Φ.ΕΙΣ.	ΦΟΡΟΣ ΕΙΣΟΔΗΜΑΤΟ Σ	ΚΑΘΑΡΟΣ ΕΤΗΣΙΟΣ ΜΙΣΘΟΣ ΜΕΤΑ ΑΠΟ Φ.ΕΙΣ.
A1	Μείωση Κλ. Εισδ		13.546	196,00	13.742,00	14.887,21	1.715,25	13.171,96	0,00	13.171,96
	1η		15.051	196,00	15.247,00	16.517,54	1.950,39	14.567,15	0,00	14.567,15
	2η	73	15.124	196,00	15.320,00	16.596,71	1.961,65	14.635,06	0,00	14.635,06
	3η	73	15.197	196,00	15.393,00	16.675,75	1.973,16	14.702,59	0,00	14.702,59
	4η	73	15.270	196,00	15.466,00	16.754,79	1.984,42	14.770,37	0,00	14.770,37
	5η	73	15.343	196,00	15.539,00	16.833,96	1.995,80	14.838,16	0,00	14.838,16
	6η	75	15.418	196,00	15.614,00	16.915,21	2.007,36	14.907,85	0,00	14.907,85
	7η	93	15.511	196,99	15.707,99	17.017,00	2.022,17	14.994,83	0,00	14.994,83
	8η	162	15.673	199,05	15.872,05	17.194,71	2.047,91	15.146,80	0,00	15.146,80
	9η	302	15.975	202,88	16.177,88	17.526,08	2.095,31	15.430,77	0,00	15.430,77
	10η	302	16.277	206,72	16.483,72	17.857,32	2.143,34	15.713,98	0,00	15.713,98
	11η	302	16.579	210,55	16.789,55	18.188,69	2.190,73	15.997,96	0,00	15.997,96
	12η	302	16.881	214,39	17.095,39	18.520,06	2.238,76	16.281,30	0,00	16.281,30
13η	302	17.183	218,22	17.401,22	18.851,30	2.286,15	16.565,15	0,00	16.565,15	
A2	Μείωση Κλ. Εισδ		13.598	196,00	13.794,00	14.943,50	1.723,73	13.219,77	0,00	13.219,77
	1η		15.109	196,00	15.305,00	16.580,46	1.959,00	14.621,46	0,00	14.621,46
	2η	92	15.201	196,00	15.397,00	16.680,04	1.973,51	14.706,53	0,00	14.706,53
	3η	92	15.293	196,00	15.489,00	16.779,75	1.988,01	14.791,74	0,00	14.791,74
	4η	92	15.385	196,00	15.581,00	16.879,46	2.002,13	14.877,33	0,00	14.877,33
	5η	111	15.496	196,80	15.692,80	17.000,49	2.019,78	14.980,71	0,00	14.980,71
	6η	185	15.681	199,15	15.880,15	17.203,55	2.048,86	15.154,69	0,00	15.154,69
	7η	379	16.060	203,96	16.263,96	17.619,29	2.108,77	15.510,52	0,00	15.510,52
	8η	379	16.439	208,78	16.647,78	18.035,16	2.168,56	15.866,60	0,00	15.866,60
	9η	379	16.818	213,59	17.031,59	18.450,90	2.228,60	16.222,30	0,00	16.222,30
	10η	379	17.197	218,40	17.415,40	18.866,64	2.288,39	16.578,25	0,00	16.578,25
	11η	379	17.576	223,22	17.799,22	19.282,51	2.348,43	16.934,08	0,00	16.934,08
	12η	391	17.967	228,18	18.195,18	19.711,51	2.414,32	17.297,19	0,00	17.297,19
13η	577	18.544	235,51	18.779,51	20.344,48	2.518,29	17.826,19	0,00	17.826,19	
A3	Μείωση Κλ. Εισδ		13.775	196,00	13.971,00	15.135,25	1.751,03	13.384,22	0,00	13.384,22
	1η		15.306	196,00	15.502,00	16.793,79	1.989,97	14.803,82	0,00	14.803,82
	2η	113	15.419	196,00	15.615,00	16.916,25	2.007,50	14.908,75	0,00	14.908,75
	3η	142	15.561	197,62	15.758,62	17.071,86	2.029,97	15.041,89	0,00	15.041,89
	4η	432	15.993	203,11	16.196,11	17.545,84	2.098,41	15.447,43	0,00	15.447,43
	5η	454	16.447	208,88	16.655,88	18.043,87	2.170,03	15.873,84	0,00	15.873,84
	6η	454	16.901	214,64	17.115,64	18.541,90	2.241,64	16.300,26	0,00	16.300,26
	7η	454	17.355	220,41	17.575,41	19.040,06	2.313,66	16.726,40	0,00	16.726,40
	8η	455	17.810	226,19	18.036,19	19.539,26	2.386,22	17.153,04	0,00	17.153,04
	9η	632	18.442	234,21	18.676,21	20.232,55	2.499,77	17.732,78	0,00	17.732,78
	10η	700	19.142	243,10	19.385,10	21.000,59	2.625,68	18.374,91	0,00	18.374,91
	11η	700	19.842	251,99	20.093,99	21.768,50	2.752,22	19.016,28	0,00	19.016,28
	12η	700	20.542	260,88	20.802,88	22.536,41	2.878,13	19.658,28	31,66	19.626,62
13η	700	21.242	269,77	21.511,77	23.304,45	3.004,03	20.300,42	160,08	20.140,34	

<b>A4</b>	Μείωση ΚΑ. Εισόδ		13.882	196,00	14.078,00	15.251,21	1.767,68	13.483,53	0,00	13.483,53
	1η		15.425	196,00	15.621,00	16.922,75	2.008,67	14.914,08	0,00	14.914,08
	2η	225	15.650	198,76	15.848,76	17.169,49	2.044,06	15.125,43	0,00	15.125,43
	3η	546	16.196	205,69	16.401,69	17.768,53	2.130,34	15.638,19	0,00	15.638,19
	4η	546	16.742	212,62	16.954,62	18.367,57	2.216,87	16.150,70	0,00	16.150,70
	5η	546	17.288	219,56	17.507,56	18.966,48	2.303,03	16.663,45	0,00	16.663,45
	6η	547	17.835	226,50	18.061,50	19.566,69	2.390,52	17.176,17	0,00	17.176,17
	7η	792	18.627	236,56	18.863,56	20.435,48	2.533,15	17.902,33	0,00	17.902,33
	8η	842	19.469	247,26	19.716,26	21.359,26	2.684,77	18.674,49	0,00	18.674,49
	9η	842	20.311	257,95	20.568,95	22.283,04	2.836,26	19.446,78	0,00	19.446,78
	10η	842	21.153	268,64	21.421,64	23.206,82	2.987,62	20.219,20	143,84	20.075,36
	11η	842	21.995	279,34	22.274,34	24.130,60	3.139,23	20.991,37	298,27	20.693,10
	12η	842	22.837	290,03	23.127,03	25.054,25	3.290,71	21.763,54	452,71	21.310,83
	13η	842	23.679	300,72	23.979,72	25.978,03	3.442,33	22.535,70	607,14	21.928,56
<b>A5</b>	Μείωση ΚΑ. Εισόδ		14.576	196,00	14.772,00	16.003,00	1.875,98	14.127,02	0,00	14.127,02
	1η		16.196	205,69	16.401,69	17.768,53	2.130,34	15.638,19	0,00	15.638,19
	2η	630	16.826	213,69	17.039,69	18.459,61	2.229,94	16.229,67	0,00	16.229,67
	3η	629	17.455	221,68	17.676,68	19.149,78	2.329,28	16.820,50	0,00	16.820,50
	4η	713	18.168	230,73	18.398,73	19.931,99	2.450,51	17.481,48	0,00	17.481,48
	5η	971	19.139	243,07	19.382,07	20.997,21	2.625,22	18.371,99	0,00	18.371,99
	6η	971	20.110	255,40	20.365,40	22.062,56	2.799,95	19.262,61	0,00	19.262,61
	7η	971	21.081	267,73	21.348,73	23.127,78	2.974,80	20.152,98	130,60	20.022,38
	8η	971	22.052	280,06	22.332,06	24.193,13	3.149,52	21.043,61	308,72	20.734,89
	9η	971	23.023	292,39	23.315,39	25.258,35	3.324,50	21.933,85	486,77	21.447,08
	10η	971	23.994	304,72	24.298,72	26.323,57	3.517,67	22.805,90	661,18	22.144,72
	11η	971	24.965	317,06	25.282,06	27.388,92	3.753,10	23.635,82	827,16	22.808,66
	12η	971	25.936	329,39	26.265,39	28.454,14	3.988,54	24.465,60	993,12	23.472,48
	13η	971	26.907	341,72	27.248,72	29.519,49	4.223,98	25.295,51	1.159,10	24.136,41
<b>A5(ii)</b>		971	27.878	354,05	28.232,05	30.584,71	4.459,54	26.125,17	1.325,03	24.800,14
	15η	971	28.849	366,38	29.215,38	31.650,06	4.695,10	26.954,96	1.490,99	25.463,97
<b>A5(iii)</b>		971	29.820	378,71	30.198,71	32.715,28	4.930,53	27.784,75	1.656,95	26.127,80
<b>A6</b>	Μείωση ΚΑ. Εισόδ		18.043	229,15	18.272,15	19.794,84	2.428,27	17.366,57	0,00	17.366,57
	1η		20.049	254,62	20.303,62	21.995,61	2.789,05	19.206,56	0,00	19.206,56
	2η	1.036	21.085	267,78	21.352,78	23.132,20	2.975,40	20.156,80	131,36	20.025,44
	3η	1.036	22.121	280,94	22.401,94	24.268,79	3.162,01	21.106,78	321,36	20.785,42
	4η	1.036	23.157	294,09	23.451,09	25.405,38	3.348,48	22.056,90	511,38	21.545,52
	5η	1.036	24.193	307,25	24.500,25	26.541,97	3.565,78	22.976,19	695,24	22.280,95
	6η	1.036	25.229	320,41	25.549,41	27.678,56	3.816,87	23.861,69	872,34	22.989,35
	7η	1.036	26.265	333,57	26.598,57	28.815,15	4.068,47	24.746,68	1.049,34	23.697,34
	8η	1.036	27.301	346,72	27.647,72	29.951,74	4.319,56	25.632,18	1.226,44	24.405,74
	9η	1.036	28.337	359,88	28.696,88	31.088,33	4.570,39	26.517,94	1.403,59	25.114,35
	10η	1.036	29.373	373,04	29.746,04	32.224,92	4.822,12	27.402,80	1.580,56	25.822,24
	11η	1.036	30.409	386,19	30.795,19	33.361,51	5.073,08	28.288,43	1.772,11	26.516,32
<b>A6(ii)</b>		1.036	31.445	399,35	31.844,35	34.498,10	5.324,58	29.173,52	1.993,38	27.180,14
	13η	1.036	32.481	412,51	32.893,51	35.634,69	5.575,41	30.059,28	2.214,82	27.844,46
<b>A7</b>			22.648	287,63	22.935,63	24.846,90	3.256,73	21.590,17	418,03	21.172,14
	2η	1.132	23.780	302,01	24.082,01	26.088,79	3.465,63	22.623,16	624,63	21.998,53
	3η	1.132	24.912	316,38	25.228,38	27.330,81	3.739,91	23.690,90	818,18	22.772,72
	4η	1.132	26.044	330,76	26.374,76	28.572,70	4.014,84	24.587,86	1.011,57	23.546,29
	5η	1.132	27.176	345,14	27.521,14	29.814,59	4.289,00	25.525,59	1.205,12	24.320,47
	6η	1.132	28.308	359,51	28.667,51	31.056,48	4.563,68	26.492,80	1.398,56	25.094,24
	7η	1.132	29.440	373,89	29.813,89	32.298,37	4.837,84	27.460,53	1.592,11	25.868,42
	8η	1.132	30.572	388,26	30.960,26	33.540,26	5.112,64	28.427,62	1.806,91	26.620,71
	9η	1.132	31.704	402,64	32.106,64	34.782,15	5.387,44	29.394,71	2.048,68	27.346,03
	10η	1.132	32.836	417,02	33.253,02	36.024,17	5.661,60	30.362,57	2.290,64	28.071,93
	11η	1.132	33.968	431,39	34.399,39	37.266,06	5.936,40	31.329,66	2.532,42	28.797,24
<b>A7(ii)</b>		1.132	35.100	445,77	35.545,77	38.507,95	6.210,56	32.297,39	2.774,35	29.523,04
	13η	1.132	36.232	460,15	36.692,15	39.749,84	6.504,21	33.245,63	3.011,41	30.234,22

<b>A8</b>	Μετωρη ΚΑ. Ετος		22.048	280,01	22.328,01	24.188,71	3.148,92	21.039,79	307,96	20.731,83
	1η		24.500	311,15	24.811,15	26.878,80	3.640,44	23.238,36	747,67	22.490,69
	2η	1.197	25.697	326,35	26.023,35	28.191,93	3.930,77	24.261,16	952,23	23.308,93
	3η	1.197	26.894	341,55	27.235,55	29.505,19	4.220,97	25.284,22	1.156,84	24.127,38
	4η	1.197	28.091	356,76	28.447,76	30.818,45	4.511,18	26.307,27	1.361,45	24.945,82
	5η	1.197	29.288	371,96	29.659,96	32.131,58	4.801,38	27.330,20	1.566,04	25.764,16
	6η	1.197	30.485	387,16	30.872,16	33.444,84	5.091,71	28.353,13	1.788,28	26.564,85
	7η	1.197	31.682	402,36	32.084,36	34.758,10	5.382,05	29.376,05	2.044,01	27.332,04
	8η	1.197	32.879	417,56	33.296,56	36.071,23	5.672,25	30.398,98	2.299,75	28.099,23
	9η	1.197	34.076	432,77	34.508,77	37.384,49	5.962,45	31.422,04	2.555,51	28.866,53
	10η	1.197	35.273	447,97	35.720,97	38.697,75	6.252,77	32.444,98	2.811,25	29.633,73
	11η	1.197	36.470	463,17	36.933,17	40.010,88	6.568,45	33.442,43	3.060,61	30.381,82
	12η	1.197	37.667	478,37	38.145,37	41.324,14	6.891,42	34.432,72	3.308,18	31.124,54
<b>A8(i)</b>	13η	1.197	38.864	493,57	39.357,57	42.637,40	7.214,51	35.422,89	3.555,72	31.867,17
<b>A8(ii)</b>	14η	1.197	40.061	508,77	40.569,77	43.950,53	7.537,60	36.412,93	3.808,88	32.604,05
<b>A9</b>	Μετωρη ΚΑ. Ετος		27.368	347,57	27.715,57	30.025,19	4.335,91	25.689,28	1.237,86	24.451,42
	1η		30.413	386,25	30.799,25	33.365,80	5.074,21	28.291,59	1.772,90	26.518,69
	2η	1.467	31.880	404,88	32.284,88	34.975,33	5.429,60	29.545,73	2.086,43	27.459,30
	3η	1.467	33.347	423,51	33.770,51	36.584,73	5.785,50	30.799,23	2.399,81	28.399,42
	4η	1.467	34.814	442,14	35.256,14	38.194,13	6.141,40	32.052,73	2.713,18	29.339,55
	5η	1.467	36.281	460,77	36.741,77	39.803,53	6.517,19	33.286,34	3.021,59	30.264,75
	6η	1.467	37.748	479,40	38.227,40	41.413,06	6.913,39	34.499,67	3.324,92	31.174,75
	7η	1.467	39.215	498,03	39.713,03	43.022,46	7.308,94	35.713,52	3.628,38	32.085,14
	8η	1.467	40.682	516,66	41.198,66	44.631,86	7.705,01	36.926,85	3.963,06	32.963,79
	9η	1.467	42.149	535,29	42.684,29	46.241,26	8.101,08	38.140,18	4.327,05	33.813,13
<b>A9(i)</b>	10η	1.467	43.616	553,92	44.169,92	47.850,79	8.497,16	39.353,63	4.691,09	34.662,54
<b>A9(ii)</b>	11η	1.467	45.083	572,55	45.655,55	49.460,19	8.893,23	40.566,96	5.055,09	35.511,87
<b>A10</b>	1η		34.284	435,41	34.719,41	37.612,64	6.012,80	31.599,84	2.599,96	28.999,88
	2η	1.639	35.923	466,22	36.379,22	39.410,80	6.420,66	32.990,14	2.947,54	30.042,60
	3η	1.639	37.562	477,04	38.039,04	41.208,96	6.863,09	34.345,87	3.286,47	31.059,40
	4η	1.639	39.201	497,85	39.698,85	43.007,12	7.305,27	35.701,85	3.625,46	32.076,39
	5η	1.639	40.840	518,67	41.358,67	44.805,28	7.747,96	37.057,32	4.002,20	33.055,12
	6η	1.639	42.479	539,48	43.018,48	46.603,31	8.190,39	38.412,92	4.408,88	34.004,04
	7η	1.639	44.118	560,80	44.678,30	48.401,47	8.632,57	39.768,90	4.815,67	34.953,23
	8η	1.639	45.757	581,11	46.338,11	50.199,63	9.075,26	41.124,37	5.222,31	35.902,06
	9η	1.639	47.396	601,93	47.997,93	51.997,79	9.517,57	42.480,22	5.629,07	36.851,15
<b>A10(i)</b>	10η	1.639	49.035	622,74	49.657,74	53.795,95	9.986,66	43.809,29	6.027,79	37.781,50
<b>A10(ii)</b>	11η	1.639	50.674	643,56	51.317,56	55.593,98	10.455,87	45.138,11	6.426,43	38.711,68
<b>A11</b>	Μετωρη ΚΑ. Ετος		36.470	463,17	36.933,17	40.010,88	6.568,45	33.442,43	3.060,61	30.381,82
	1η		40.525	514,67	41.039,67	44.459,61	7.662,73	36.796,88	3.924,06	32.872,82
	2η	1.639	42.164	535,48	42.699,48	46.257,77	8.105,16	38.152,61	4.330,78	33.821,83
	3η	1.639	43.803	556,30	44.359,30	48.055,93	8.547,73	39.508,20	4.737,46	34.770,74
	4η	1.639	45.442	577,11	46.019,11	49.854,09	8.990,03	40.864,06	5.144,22	35.719,84
	5η	1.639	47.081	597,93	47.678,93	51.652,12	9.432,34	42.219,78	5.550,93	36.668,85
	6η	1.639	48.720	618,74	49.338,74	53.450,28	9.896,74	43.553,54	5.951,06	37.602,48
	7η	1.639	50.359	639,56	50.998,56	55.248,44	10.366,08	44.882,36	6.349,71	38.532,65
	8η	1.639	51.998	660,37	52.658,37	57.046,60	10.835,30	46.211,30	6.748,39	39.462,91
	9η	1.639	53.637	681,19	54.318,19	58.844,76	11.305,03	47.539,73	7.146,92	40.392,81
<b>A11(ii)</b>	10η		55.276	702,01	55.978,01	60.642,79	11.531,27	49.111,52	7.618,46	41.493,06
	11η	1.639	56.915	722,82	57.637,82	62.440,95	11.925,09	50.515,86	8.039,76	42.476,10
<b>A11(iii)</b>	12η	1.639	58.554	743,64	59.297,64	64.239,11	12.319,03	51.920,08	8.461,02	43.459,06
<b>A11<sup>(43707)</sup></b>	12η+	1.110	59.664	757,73	60.421,73	65.456,82	12.585,70	52.871,12	8.746,34	44.124,78

A12	1η		44.978	571,22	45.549,22	49.345,01	8.864,90	40.480,11	5.029,03	35.451,08
	2η	2.102	47.080	597,92	47.677,92	51.651,08	9.432,06	42.219,02	5.550,71	36.668,31
	3η	2.102	49.182	624,61	49.806,61	53.957,15	10.029,11	43.928,04	6.063,41	37.864,63
	4η	2.102	51.284	651,31	51.935,31	56.263,22	10.630,97	45.632,25	6.574,68	39.057,57
	5η	2.102	53.386	678,00	54.064,00	58.569,29	11.232,70	47.336,59	7.085,98	40.250,61
	6η	2.102	55.488	704,70	56.192,70	60.875,49	11.834,24	49.043,25	7.672,98	41.620,27
	7η	2.102	57.590	731,39	58.321,39	63.181,56	12.436,38	50.749,18	8.213,25	42.880,93
	8η	2.102	59.692	758,09	60.450,09	65.487,63	13.038,65	52.454,98	8.753,49	44.141,49
A12(ii)	9η	2.102	61.794	784,78	62.578,78	67.793,70	13.640,66	54.160,04	9.293,81	45.402,23
	10η	2.102	63.896	811,48	64.707,48	70.099,77	14.242,81	55.866,96	9.834,09	46.662,87
A12 <sup>(46201)</sup>	9η+	1.275	63.069	800,98	63.869,98	69.192,50	13.404,05	55.788,45	9.621,54	46.166,91
A12 <sup>(48176)</sup>	10η+	1.870	65.766	835,23	66.601,23	72.151,30	14.052,02	58.099,28	10.314,78	47.784,50
A13	Μείωση Κλ. Εισδ.		47.931	608,72	48.539,72	52.584,74	9.670,70	42.914,04	5.759,21	37.154,83
	1η		53.258	676,38	53.934,38	58.428,89	11.196,49	47.232,40	7.054,72	40.177,68
	2η	2.102	55.360	703,07	56.063,07	60.734,96	11.551,61	49.183,35	7.640,01	41.543,34
	3η	2.102	57.462	729,77	58.191,77	63.041,03	12.056,75	50.984,28	8.180,28	42.804,00
	4η	2.102	59.564	756,46	60.320,46	65.347,23	12.561,78	52.785,45	8.720,64	44.064,81
	5η	2.102	61.666	783,16	62.449,16	67.653,30	13.066,79	54.586,51	9.260,95	45.325,56
	6η	2.102	63.768	809,85	64.577,85	69.959,37	13.571,93	56.387,44	9.801,23	46.586,21
	7η	2.102	65.870	836,55	66.706,55	72.265,44	14.077,20	58.188,24	10.341,47	47.846,77
A13(i)	8η	2.102	67.972	863,24	68.835,24	74.571,51	14.582,34	59.989,17	10.881,75	49.107,42
A13(ii)	9η	2.102	70.074	889,94	70.963,94	76.877,58	15.087,36	61.790,22	11.511,58	50.278,64
A13 <sup>(52616)</sup>	9η+	1.751	71.825	912,18	72.737,18	78.798,59	15.508,08	63.290,51	12.036,68	51.253,83
A14	1η		57.077	724,88	57.801,88	62.618,66	11.964,08	50.654,58	8.081,37	42.573,21
	2η	2.458	59.535	756,09	60.291,09	65.315,38	12.554,92	52.760,46	8.713,14	44.047,32
	3η	2.458	61.993	787,31	62.780,31	68.011,97	13.145,38	54.866,59	9.344,98	45.521,61
	4η	2.458	64.451	818,53	65.269,53	70.708,69	13.736,09	56.972,60	9.976,78	46.995,82
	5η	2.458	66.909	849,74	67.758,74	73.405,28	14.326,79	59.078,49	10.608,55	48.469,94
	6η	2.458	69.367	880,96	70.247,96	76.102,00	14.917,50	61.184,50	11.299,58	49.884,92
	7η	2.458	71.825	912,18	72.737,18	78.798,59	15.508,08	63.290,51	12.036,68	51.253,83
A14(i)	8η	2.458	74.283	943,39	75.226,39	81.495,31	16.098,92	65.396,39	12.773,74	52.622,65
A14(ii)	9η	2.458	76.741	974,61	77.715,61	84.191,90	16.689,50	67.502,40	13.510,84	53.991,56
A15	1η		64.713	821,86	65.534,86	70.996,12	13.799,02	57.197,10	10.044,13	47.152,97
	2η	2.620	67.333	855,13	68.188,13	73.870,42	14.428,73	59.441,69	10.717,51	48.724,18
	3η	2.620	69.953	888,40	70.841,40	76.744,85	15.058,32	61.686,53	11.475,29	50.211,24
	4η	2.620	72.573	921,68	73.494,68	79.619,28	15.687,90	63.931,38	12.260,98	51.670,40
	5η	2.620	75.193	954,95	76.147,95	82.493,58	16.317,48	66.176,10	13.046,64	53.129,46
	6η	2.620	77.813	988,23	78.801,23	85.368,01	16.947,06	68.420,95	13.832,33	54.588,62
A15(i)	7η	2.620	80.433	1.021,50	81.454,50	88.242,44	17.576,77	70.665,67	14.617,98	56.047,69
A15(ii)	8η	2.620	83.053	1.054,77	84.107,77	91.116,74	18.206,36	72.910,38	15.403,63	57.506,75
A16	1η		71.020	901,95	71.921,95	77.915,50	15.314,73	62.600,77	11.795,27	50.805,50
	2η	2.620	73.640	935,23	74.575,23	80.789,80	15.944,31	64.845,49	12.580,92	52.264,57
	3η	2.620	76.260	968,50	77.228,50	83.664,23	16.573,90	67.090,33	13.366,62	53.723,71
	4η	2.620	78.880	1.001,78	79.881,78	86.538,66	17.203,48	69.335,18	14.152,31	55.182,87
	5η	2.620	81.500	1.035,05	82.535,05	89.412,96	17.833,19	71.579,77	14.937,92	56.641,85
	6η	2.620	84.120	1.068,32	85.188,32	92.287,39	18.462,65	73.824,74	15.723,66	58.101,08
A16(i)	7η	2.620	86.740	1.101,60	87.841,60	95.161,69	19.092,24	76.069,45	16.509,31	59.560,14

ΕΠΕΞΗΓΗΜΑΤΙΚΟ ΥΠΟΜΝΗΜΑ

ΕΣΟΔΑ - ΔΑΠΑΝΕΣ

**ΜΕΡΟΣ Α - ΕΣΟΔΑ**

Τα προβλεπόμενα συνολικά έσοδα του Συμβουλίου της Ιατρικής Υποβοηθούμενης Αναπαραγωγής ανέρχονται σε €224.802(2021 - €267.848) τα οποία περιλαμβάνουν έσοδα από τέλη αξιολόγησης αιτήσεων ύψους €2.000 (2021- €2.000) και Κρατική Χορηγία ύψους €222.802 (2021- €265.848).

**1. ΚΕΦΑΛΑΙΟ 1 - Κρατική Χορηγία - €213.561 (2021 - €265.848)**

Τα έσοδα του Συμβουλίου από δικές του πηγές υπολογίζονται σε €2.000 για το 2022 (2021 - €2.000). Δεδομένου ότι τα έσοδα από πηγές του Συμβουλίου δεν είναι επαρκή για τη χρηματοδότηση των δαπανών, θα απαιτηθεί Κρατική Χορηγία ύψους €213.561 για το 2022 (2021 - €265.848).

**2. ΚΕΦΑΛΑΙΟ 1 – Τέλη Αξιολόγησης αιτήσεων - €2.000 (2021 - €2.000)**

Τα έσοδα του Συμβουλίου από δικές του πηγές υπολογίζονται σε €2.000 για το κάθε έτος 2022, (2021 - €2.000) και αφορούν τέλη αξιολόγησης των πιο κάτω αιτήσεων:

- Παρένθετη Μητέρα
- Μονήρες Άτομο
- Εξαίρεση Ορίου Ηλικίας

**ΜΕΡΟΣ Β – ΔΑΠΑΝΕΣ**

**ΥΠΑΛΛΗΛΟΙ - €28.151 (2021 - €25.333)**

Για την ετοιμασία του Κεφαλαίου 1 – Αποδοχές Προσωπικού έχουν ληφθεί υπόψη οι μισθολογικές κλίμακες του Γενικού Λογιστηρίου της Κυπριακής Δημοκρατίας.

**1. Άρθρο 02102 - Βασικοί Μισθοί - €28.151 (2021 - €25.333)**

Οι πιστώσεις έχουν υπολογιστεί βάσει της δημιουργίας νέας θέσης που θα προκηρυχθεί η οποία θα πληρωθεί το 2022. Το 2022 αναμένεται να προσληφθεί ένα άτομο όπως επίσης ακόμη ένα άτομο αναμένεται να προσληφθεί για το 2023.

**2. Υποομάδα Δαπανών 02280 - Συνεισφορές Εργογότη σε Ταμεία για Υπαλλήλους - €3.651 (2021 - €3.285)**

Οι πιστώσεις που προβλέπονται θα καλύψουν τις συνεισφορές του Συμβουλίου:

- α. Άρθρο 02084 - Γενικό Σχέδιο Υγείας (2,90%)
- β. Άρθρο 02281 - Αναλογικό Σχέδιο Κοινωνικών Ασφαλίσεων (8,3%)
- γ. Άρθρο 02282 - Ταμείο Κοινωνικής Συνοχής (2%)
- γ. Άρθρο 02283 - Ταμείο Τερματισμού Απασχόλησης (1,2%)
- ε. Άρθρο 02286 - Ταμείο Ανάπτυξης Ανθρώπινου Δυναμικού (0,5%)

**ΛΕΙΤΟΥΡΓΙΚΕΣ ΔΑΠΑΝΕΣ - €61.550 (2021 - €44.965)**

**1. Άρθρο 03002 - Έξοδα Κινήσεως - €500 (2021 - €200)**

Οι πιστώσεις καλύπτουν τα επιδόματα οδοιπορικών, συντηρήσεως και διανυκτερεύσεως των υπαλλήλων οι οποίοι ταξιδεύουν υπηρεσιακά εντός της Δημοκρατίας στα πλαίσια άσκησης των εξουσιών και αρμοδιοτήτων του Συμβουλίου.

**2. Υποομάδα Δαπανών 03020 - Λειτουργικά Έξοδα Γραφείου\* - €26.400 (2021 - €19.975)**

Οι πιστώσεις που προβλέπονται θα καλύψουν τα πιο κάτω:

- α. Άρθρο 03021-Ταχυδρομικά τέλη και Τηλεγραφήματα - €400 (2021 - €200).
- β. Άρθρο 03022- Τηλέφωνα - €1.500 (2021 - €1.300).
- γ. Άρθρο 03023 - Φωτισμός, Θέρμανση, Καύσιμα - €2.700 (2021 - €2.400).
- δ. Άρθρο 03025 - Ενοίκια και Κοινόχρηστα €14.000 (2021 - €14.000).

\*Σημειώνεται ότι το ΣΙΥΑ δεν θα ζητήσει τα λειτουργικά έξοδα γραφείου, εάν και εφόσον αυτά παρέχονται από την Αρμόδια Αρχή και δεν θα ζητούνται από το ΣΙΥΑ.

**3. Υποομάδα Δαπανών 03100 - Άλλα λειτουργικά Έξοδα - €19,280 (2021 - €9.890)**

Οι πιστώσεις που προβλέπονται θα καλύψουν τα πιο κάτω:

- α. Άρθρο 03104 - Αντιμισθία Προέδρου και Μελών Διοικητικού Συμβουλίου - €18,480 (2021 - €9.240)



Υπολογίζεται ότι εντός του 2022 θα πραγματοποιηθούν 24 τακτικές Συνεδριάσεις του Συμβουλίου (24 τακτικές συνεδριάσεις x 9 Μέλη x 70 (Δαπάνη Μονάδας)= €1,260 μηνιαίως= €15,120 ετησίως.

Υπολογίζεται ότι εντός του 2022 θα πραγματοποιηθούν 24 τακτικές Συνεδριάσεις του Συμβουλίου (24 συνεδριάσεις x 2 Μέλη Κυβερνητικά x 70 (Δαπάνη Μονάδας) = 280 μηνιαίως= €3,360 ετησίως.

β. Άρθρο 03114 - Φιλοξενία Μελών - €800 (2021 - €650).

**4. Υποομάδα Δαπανών 03150 - Αγορά Αναλώσιμων Γραφείου - €15.370 (2021 - €14.900)**

α. Άρθρο 03155 – Γραφική Ύλη και Εκτυπωτικά - €2,500 (2021 - €1,800)

Οι πιστώσεις που προβλέπονται θα καλύψουν τις δαπάνες για την αγορά γραφικής ύλης και εκτυπωτικές δαπάνες των γραφείων του Συμβουλίου.

β. Άρθρο 03158 – Αγορά Επίπλων και Σκευών - €2,000 (2021 - €6.000)

Οι πιστώσεις που προβλέπονται θα καλύψουν τις δαπάνες για την αγορά εξοπλισμού και μικρο-εξοπλισμού για τα γραφεία του Συμβουλίου.

**ΣΥΝΤΗΡΗΣΕΙΣ ΚΑΙ ΕΠΙΔΙΟΡΘΩΣΕΙΣ – €6.100 (2021 - €6.050)**

**1. Άρθρο 03461 - Συντήρηση Μηχανογραφικού Εξοπλισμού - €5.500 (2021 - €5.500)**

Το ποσό θα αξιοποιηθεί για την συντήρηση και επιδιόρθωση της φωτοτυπικής μηχανής, του καταστροφέα εγγράφων (shredder), των ηλεκτρονικών υπολογιστών, του τηλεμοιότυπου (fax), της τηλεφωνικής συσκευής, του διακομιστή (server), του UPS και του Firewall. Οι πιστώσεις που προβλέπονται θα καλύψουν τις δαπάνες για τη συντήρηση του υφιστάμενου αλλά και καινούριου μηχανογραφικού εξοπλισμού.

**2. Άρθρο 03466 - Συντήρηση Εξοπλισμού Γραφείου - €600 (2021 - €550)**

Οι πιστώσεις που προβλέπονται θα καλύψουν τις δαπάνες για τη συντήρηση του υφιστάμενου εξοπλισμού του γραφείου.

**ΕΚΠΑΙΔΕΥΣΗ ΠΡΟΣΩΠΙΚΟΥ, ΣΥΝΕΔΡΙΑ - €5.000 (2021 – €4.000)**

**1. Άρθρο 03531 - Συνέδρια, Σεμινάρια στο εξωτερικό - €5.000 (2021 - €4.000)**

Η εν λόγω πρόνοια περιλαμβάνει την συμμετοχή του Συμβουλίου της Ιατρικής Υποβοηθούμενης Αναπαραγωγής σε επιστημονικά συνέδρια και η πραγματοποίηση συναντήσεων στο εξωτερικό απαιτούνται ώστε να υπάρχει συνεχής και τακτική ενημέρωση αναφορικά με την πρόοδο του εν λόγω επιστημονικού κλάδου και σαφώς την εκπροσώπηση της Κυπριακής Δημοκρατίας σε ανάλογα επιστημονικά συνέδρια, Ευρωπαϊκά και Διεθνή φόρουμ. Οι πιστώσεις που προβλέπονται θα καλύψουν τις πιο κάτω δαπάνες:

- α. Επιμορφωτικά σεμινάρια και παραχή υλικού στους συμμετέχοντες.
- β. Επιμόρφωση ιατρικού προσωπικού και εργαζομένων σε τράπεζες δотών.
- γ. Συμμετοχή σε ιατρικά και άλλα συνέδρια και σεμινάρια.

**ΣΥΜΒΟΥΛΕΥΤΙΚΕΣ ΥΠΗΡΕΣΙΕΣ/ΕΡΕΥΝΕΣ – €111.500 (2021 – €159.000)**

**1. Υποομάδα Δαπανών 03551 - Υπηρεσίες Εμπειρογνομόνων/Συμβούλων - €10,000 (2021 - €8.000)**

Οι πιστώσεις που προβλέπονται θα καλύψουν:

α. Άρθρο 03552 - Νομικά Έξοδα - €8.000 (2021 - €7.000)

β. Άρθρο 03554 - Δικαιώματα Εμπειρογνομόνων Ετοιμασίας Μελετών - €2.000 (2021 – €1.000).

**2. Υποομάδα Δαπανών 03580 - Σύμβαση Υπηρεσιών - €101.500 (2021 – €151.000)**

α. Άρθρο 03583 – Αγορά Υπηρεσιών - €100.000 (2021- €150.000)

Οι πιστώσεις που προβλέπονται θα καλύψουν τις δαπάνες για την ετοιμασία αρχείων δотών σε πραγματικό χρόνο, όπως επίσης και για την εξασφάλιση οποιωνδήποτε υπηρεσιών χρειαστεί το Συμβούλιο όπως: λογιστικές και φορολογικές υπηρεσίες και υπηρεσίες πληροφορικής υποστήριξης.

β. Άρθρο 03595 – Έξοδα Μεταφράσεων - €1.500 (2021 - 1.000)

Οι πιστώσεις που προβλέπονται θα καλύψουν τις δαπάνες σχετικά με οποιεσδήποτε ανάγκες μεταφράσεων εντύπων στα πλαίσια λειτουργίας του Συμβουλίου.

**ΕΚΔΟΣΕΙΣ ΚΑΙ ΔΗΜΟΣΙΟΤΗΤΑ - €4,500 (2021 – €1.500)**

**1. Υποομάδα Δαπανών 03651 – Εκδόσεις Βιβλίων και Εντύπων - €3,000 (2021– €1.000)**

Οι πιστώσεις που προβλέπονται θα χρησιμοποιηθούν για εκδόσεις βιβλίων ή εντύπων τα οποία θεωρούνται απαραίτητα για την λειτουργία του Συμβουλίου.

**2. Υποομάδα Δαπανών 03700 – Εκστρατείες Διαφώτισης - €1.500 (2021 – €500)**

Οι πιστώσεις που προβλέπονται θα χρησιμοποιηθούν για την ενημέρωση των πολιτών σχετικά με την λειτουργία του Συμβουλίου και τις υπηρεσίες που παρέχει.

**ΑΓΟΡΑ ΕΞΟΠΛΙΣΜΟΥ - €6.000 (2021 - €25.000)**

**1. Υποομάδα Δαπανών 07651- Μηχανολογικός και Ηλεκτρονικός Εξοπλισμός - €6.000 (2021 - €25.000)**

Οι πιστώσεις που προβλέπονται θα χρησιμοποιηθούν για την αγορά εξοπλισμού γραφείου.

**α. Άρθρο 07681 – Αγορά Μηχανογραφικού Εξοπλισμού, Προγραμμάτων και Υπηρεσιών - €2.000 (2021 - €20.000)**

Οι πιστώσεις που προβλέπονται θα χρησιμοποιηθούν για την αγορά προγραμμάτων τα οποία είναι απαραίτητα για τη δημιουργία αρχείου δοτών και για τη λειτουργία του Συμβουλίου.

**ΜΗ ΠΡΟΒΛΕΠΟΜΕΝΕΣ ΔΑΠΑΝΕΣ ΚΑΙ ΑΠΟΘΕΜΑΤΙΚΟ - €2.000 (2021- €2.000)**

**1. Άρθρο 03854 - Μη Προβλεπόμενες Δαπάνες /Αποθεματικό - €2.000 (2021 - €2.000)**

Οι πιστώσεις που προβλέπονται θα χρησιμοποιηθούν για ενίσχυση άλλων Κεφαλαίων και Άρθρων μετά από έγκριση του Συμβουλίου.

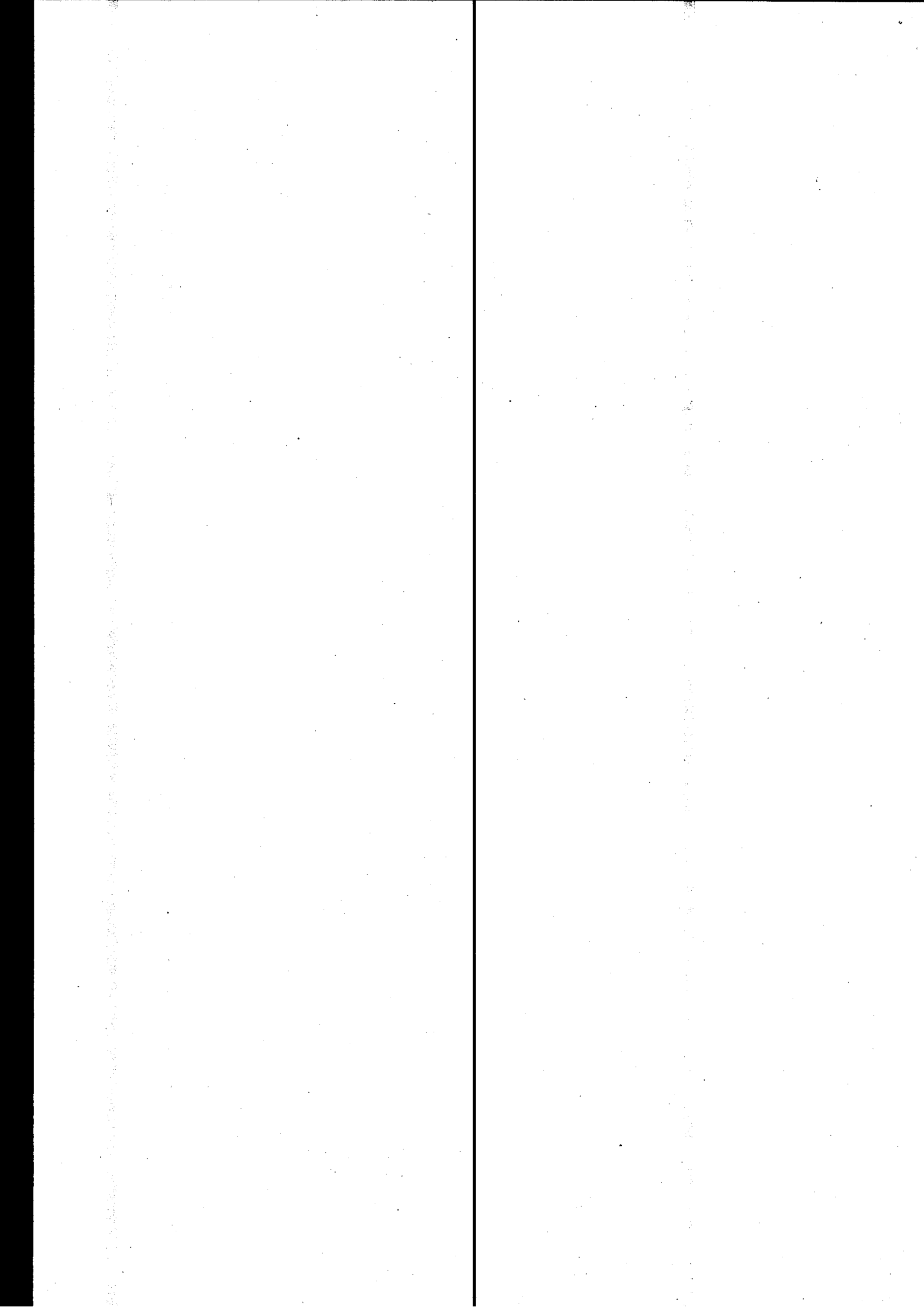

## Despo Olympiou

**From:** Christina Zikkou <christina@lscypruslawyers.com>  
**Sent:** Τρίτη, 9 Νοεμβρίου 2021 7:57 μ.μ.  
**To:** CApostolou@treasury.gov.cy  
**Cc:** dolympiou@moh.gov.cy  
**Subject:** Προϋπολογισμός του Συμβουλίου Ιατρικής Υποβοηθούμενης Αναπαραγωγής (ΣΙΥΑ) για τα έτη 2022-2024  
**Attachments:** Προυπολογισμός 2022 -2024.xls

CAUTION: THIS EMAIL ORIGINATED FROM OUTSIDE OF THE ORGANIZATION. DO NOT CLICK LINKS OR OPEN ATTACHMENTS UNLESS YOU RECOGNIZE THE SENDER AND KNOW THE CONTENT IS SAFE.

Κυρία Αποστόλου,

Εν συνεχεία προς τη μέχρι σήμερα, μεταξύ μας επικοινωνία, δια του παρόντος ηλεκτρονικού μου μηνύματος, επιθυμώ να σας ενημερώσω για τα ακόλουθα:

A. Έχω προβεί σε όλες τις σχετικές διορθώσεις επί του Προϋπολογισμού του Συμβουλίου Ιατρικής Υποβοηθούμενης Αναπαραγωγής (ΣΙΥΑ) για τα έτη 2022-2024, ως οι σχετικές υποδείξεις σας, οι οποίες μου τέθηκαν υπόψιν δια του ηλεκτρονικού σας μηνύματος ημερομηνίας 15 Οκτωβρίου 2021. Ο διορθωμένος προϋπολογισμός μαζί με όλα τα σχετικά παραρτήματα, επισυνάπτεται στο παρόν ηλεκτρονικό μου μήνυμα προς συμμόρφωση του Συμβουλίου Ιατρικής Υποβοηθούμενης Αναπαραγωγής (ΣΙΥΑ) με τις σχετικές υποχρεώσεις που.

B. Διά του ηλεκτρονικού σας μηνύματος ημερομηνίας 15 Οκτωβρίου 2021, ζητάτε από το Συμβούλιο Ιατρικής Υποβοηθούμενης Αναπαραγωγής (ΣΙΥΑ) όπως, μαζί με τον Προϋπολογισμό των ετών 2022 - 2024, σας υποβάλουμε Έκθεση Κινδύνων (παρ. VIII) και Συμπληρωμένο Ερωτηματολόγιο Ελέγχου Συμμόρφωσης με τον Κώδικα Δημόσιας Διακυβέρνησης, συνοδευόμενο από σχετική βεβαίωση (παρ. IX), σύμφωνα πάντοτε με το περιεχόμενο της Έγκυκλιου υπ'αρ. 1664, ημερ.22.6.2021, του Υπουργείου Οικονομικών. Αναφορικά με το συγκεκριμένο ζήτημα, θα ήθελα να θέσω υπόψιν σας τα κάτωθι:

- I. Καταρχάς, έχουμε την εντύπωση ότι το Συμβούλιο Ιατρικής Υποβοηθούμενης Αναπαραγωγής δεν συγκαταλέγεται στους Οργανισμούς – Νομικά Πρόσωπα τα οποία ρητώς απαριθμούνται στην Απόφαση του Υπουργικού Συμβουλίου με αριθμό 87.226, ημερομηνίας 09.04.2019. (Παραπέμπω σχετικά στο περιεχόμενο της επιστολής του Γενικού Διευθυντή του Υπουργείου Οικονομικών ημερομηνίας 16 Νοεμβρίου 2020, προς επιβεβαίωση των ανωτέρω.
- II. Επιπλέον, υπάρχουν πραγματικά, αντικειμενικές δυσκολίες για το Συμβούλιο Ιατρικής Υποβοηθούμενης Αναπαραγωγής (ΣΙΥΑ) στο να ετοιμάσει την υπό αναφορά Έκθεση Κινδύνων (παρ. VIII) και το Ερωτηματολόγιο Ελέγχου Συμμόρφωσης με τον Κώδικα Δημόσιας Διακυβέρνησης που να συνοδεύεται από σχετική βεβαίωση (παρ. IX) για πολύ συγκεκριμένους λόγους. Ειδικότερα:
  - Το Συμβούλιο Ιατρικής Υποβοηθούμενης Αναπαραγωγής ιδρύθηκε μόλις το 2015, με τη θέσπιση του Νόμου περί της Εφαρμογής της Ιατρικής Υποβοηθούμενης Αναπαραγωγής Νόμου του 2015 (69(I)/2015).
  - Δεν διαχειρίζεται οποιοδήποτε ανθρώπινο δυναμικό ή και υπαλληλικό προσωπικό αφού η σύμβαση εργασίας της τελευταίας λειτουργού του γραφείου του Συμβουλίου έχει ήδη λήξει και το Συμβούλιο Ιατρικής Υποβοηθούμενης Αναπαραγωγής βρίσκεται ακόμα στη διαδικασία αναζήτησης της ορθής φόρμουλας πλήρωσης της συγκεκριμένης θέσης είτε με απόσπαση κάποιου ατόμου από τη Δημόσια Υπηρεσία (νοουμένου βεβαίως ότι θα τύχει έγκρισης ένα παρόμοιο αίτημά μας είτε με την Αγορά Υπηρεσιών.

- Το συγκεκριμένο Συμβούλιο ασχολείται ή και έχει δικαιοδοσία σε σχέση με πολύ συγκεκριμένα ζητήματα.
- Το συγκεκριμένο Συμβούλιο δεν διατηρεί οποιεσδήποτε επιτροπές.
- Το Συμβούλιο γενικώς είναι προσηλωμένο στο να επιτελεί με συνέπεια τον πολύ συγκεκριμένο ρόλο που του έχει αναθέσει η Πολιτεία και να ανταποκρίνεται στα πολύ συγκεκριμένα καθήκοντα και υποχρεώσεις που εμπύπτουν στην δικαιοδοσία ή και αρμοδιότητά του, σύμφωνα πάντοτε και με τις πρόνοιες του του Νόμου περί της Εφαρμογής της Ιατρικώς Υποβοηθούμενης Αναπαραγωγής του 2015 (69(Ι)/2015).

Ως εκ των ανωτέρω, θεωρούμε ότι εξαιρούμαστε από τη συγκεκριμένη υποχρέωση.

Παρακαλώ όπως έχω τις σχετικές οδηγίες σας επί των ανωτέρω.

Παραμένω πάντοτε στη διάθεσή σας για οιοσδήποτε διευκρινίσεις.

Με εκτίμηση,

Χριστίνα Ι. Ζίκκου  
Πρόεδρος του ΣΙΥΑ για το ΣΙΥΑ



ΚΥΠΡΙΑΚΗ ΔΗΜΟΚΡΑΤΙΑ  
ΥΠΟΥΡΓΕΙΟ ΟΙΚΟΝΟΜΙΚΩΝ

Αρ. Φακ.: Υ.Ο. 05.21.014 ✓  
Τηλ.: 22601184  
Φαξ: 22605003  
E-mail: [pprotopapas@mof.gov.cy](mailto:pprotopapas@mof.gov.cy)

31 Δεκεμβρίου, 2021

**ΕΠΕΙΓΟΥΣΑ**

Γενική Διευθύντρια  
Υπουργείου Υγείας,

**Προϋπολογισμός του Συμβουλίου Ιατρικής Υποβοηθούμενης Αναπαραγωγής  
για το έτος 2022 και το ΜΔΠ 2022-2024**

Έχω οδηγίες να αναφερθώ στην επιστολή σας με αρ. φακ. 5.21.02.76.4.3 και ημερ. 03/12/2021, σε σχέση με το πιο πάνω θέμα και να σας πληροφορήσω ότι, το Υπουργείο Οικονομικών συμφωνεί με την προώθηση του εν λόγω προϋπολογισμού για έγκριση από το Υπουργικό Συμβούλιο, χωρίς επαναφορά στο Υπουργείο Οικονομικών, νοούμενου ότι, θα υιοθετηθούν οι εισηγήσεις/ προϋποθέσεις που περιλαμβάνονται στη σχετική με το πιο πάνω θέμα επιστολή του Τμήματος Δημόσιας Διοίκησης και Προσωπικού, με αρ. φακ. 10.01.063.002 και ημερ. 21/12/2021 (Παράρτημα Α).

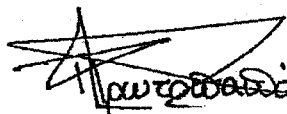
  
(Π. Πρωτοπαπάς)  
για Γενικό Διευθυντή  
Υπουργείου Οικονομικών

Κοιν: Διευθύντρια  
Τμήματος Δημόσιας Διοίκησης και Προσωπικού.



Διεύθυνση Προϋπολογισμού



ΤΜΗΜΑ ΔΗΜΟΣΙΑΣ ΔΙΟΙΚΗΣΗΣ  
ΚΑΙ ΠΡΟΣΩΠΙΚΟΥ  
1443 ΛΕΥΚΩΣΙΑ

ΚΥΠΡΙΑΚΗ ΔΗΜΟΚΡΑΤΙΑ  
ΥΠΟΥΡΓΕΙΟ ΟΙΚΟΝΟΜΙΚΩΝ

Αρ.Φακ.: 10.01.063.002  
Αρ.Τηλ.: 22601557  
Αρ.Φαξ: 22602763  
E-mail: mloizides@papd.mof.gov.cy

Ημερ.: 21 Δεκεμβρίου, 2021

Γενικό Διευθυντή  
Υπουργείου Οικονομικών

Π.Π  
23/12  
28/12

**Θέμα:** Προϋπολογισμός Συμβουλίου Ιατρικώς Υποβοηθούμενης Αναπαραγωγής για το έτος 2022.

Επιθυμώ να αναφερθώ στη σχετική με το πιο πάνω θέμα επιστολή της Γενικής Διευθύντριας Υπουργείου Υγείας, με αρ. φακ. 5.21.02.76.4.3 και ημερ. 3.12.2021, και να σας πληροφορήσω για τις επί των θεμάτων προσωπικού απόψεις του Τμήματος Δημόσιας Διοίκησης και Προσωπικού (ΤΔΔΠ).

2. Μετά από μελέτη του Προϋπολογισμού του Συμβουλίου για το έτος 2022, έχει διαφανεί ότι ο Οργανισμός έχει συμμορφωθεί με τις κατευθυντήριες γραμμές της Εγκυκλίου σας με αρ. 1664 και ημερ. 22.06.2021, με βάση τις οποίες θα πρέπει να καταρτίζονται οι Προϋπολογισμοί των Οντοτήτων Γενικής Κυβέρνησης / Κρατικών Επιχειρήσεων / Κρατικών Οργανισμών για το 2022 και ως εκ τούτου, το ΤΔΔΠ συμφωνεί με το περιεχόμενό του με τις πιο κάτω προϋποθέσεις.

α) το άρθρο 6(1) να αντικατασταθεί ως ακολούθως:

6.-(1) Ανεξαρτήτως από τις διατάξεις οποιουδήποτε άλλου Νόμου ή Κανονισμού, πρόσωπα που από την 1.1.2012 και στο εξής διορίζονται σε θέσεις Πρώτου Διορισμού ή Πρώτου Διορισμού και Προαγωγής στις κατώτερες θέσεις των υφιστάμενων δομών θέσεων που περιλαμβάνονται στον παρόντα Προϋπολογισμό ή προσλαμβάνονται πάνω σε έκτακτη βάση ή με σύμβαση για εκτέλεση καθηκόντων που αντιστοιχούν στις κατώτερες θέσεις των υφιστάμενων δομών θα λαμβάνουν, κατά τα δύο πρώτα έτη της υπηρεσίας ή απασχόλησής τους, ετήσιο βασικό μισθό ανάλογα με τη μισθοδοτική κλίμακα της θέσης στην οποία διορίζονται ή προάγονται ή προσλαμβάνονται όπως δεικνύεται στον πιο κάτω Πίνακα:

Κλίμακα Θέσης	Ετήσιος βασικός μισθός τα δύο πρώτα έτη υπηρεσίας ή απασχόλησης (€)
Κλ.Α8, Α10 και Α11	22.048

β) το άρθρο 9 να αντικατασταθεί ως ακολούθως έτσι ώστε να διαλαμβάνει ίδια διατύπωση με αυτή που περιλήφθηκε στον κρατικό Προϋπολογισμό για το έτος 2022:

«Ανεξάρτητα από τις διατάξεις οποιουδήποτε Νόμου και των Κανονισμών που εκδίδονται δυνάμει αυτού, κατά την περίοδο που λήγει την 31η Δεκεμβρίου 2022,



απαγορεύεται η πλήρωση θέσεων πρώτου διορισμού, προαγωγής και πρώτου διορισμού και προαγωγής που περιλαμβάνονται στον παρόντα Νόμο οι οποίες θα κενωθούν ή οι οποίες είναι κενές κατά την ημερομηνία έναρξης της ισχύος του παρόντος Νόμου, εκτός και εάν έχει ήδη αποφασιστεί από την Κοινοβουλευτική Επιτροπή Οικονομικών και Προϋπολογισμού η εξαίρεση τους από την απαγόρευση πλήρωσης θέσεων, σύμφωνα με τις πρόνοιες των περί της Απαγόρευσης Πλήρωσης Κενών Θέσεων στο Δημόσιο και Ευρύτερο Δημόσιο Τομέα (Ειδικές Διατάξεις) Νόμων του 2013 έως 2017. Παρά τις διατάξεις του εν λόγω Νόμου, είναι δυνατή η έναρξη διαδικασίας πλήρωσης κενής ή κενούμενης θέσης πρώτου διορισμού ή θέσης πρώτου διορισμού και προαγωγής ή θέσης προαγωγής, μόνο στην περίπτωση που η αρμόδια για κάθε θέση αρχή, υποβάλει προηγουμένως αιτιολογημένο αίτημα για να της επιτραπεί η έναρξη πλήρωσης κενής ή κενωθείσας θέσης, σύμφωνα με την προβλεπόμενη διαδικασία στον υπό αναφορά Νόμο.»

γ) στις Σημειώσεις του Προϋπολογισμού, να προστεθεί η ακόλουθη Σημείωση:

«Οι μισθοί των αξιωματούχων και εργοδοτούμενων και οι συντάξεις των συνταξιούχων αναπροσαρμόζονται την 1η Ιανουαρίου με βάση το δείκτη της αυτόματης τιμαριθμικής αναπροσαρμογής ως ακολούθως:

(α) Καταβολή του 50% του ποσοστού της αύξησης του υποκείμενου δείκτη της Αυτόματης Τιμαριθμικής Αναπροσαρμογής κατά το έτος που προηγείται του έτους αναφοράς.

(β) Η πιο πάνω αναπροσαρμογή αναστέλλεται σε περίπτωση που κατά το δεύτερο και τρίτο τρίμηνο του έτους που προηγείται του έτους αναφοράς ο ρυθμός οικονομικής ανάπτυξης σε πραγματικούς όρους διορθωμένος ως προς τις εποχικές διακυμάνσεις είναι αρνητικός.»

δ) Θα πρέπει να περιλαμβάνεται 1 μόνο θέση Διοικητικού Λειτουργού (Κλ. Α8, Α10 και Α11) στον Προϋπολογισμό του Συμβουλίου. Οι υπόλοιπες θέσεις, οι οποίες παρουσιάζονται να αφορούν τα έτη 2023 και 2024 θα πρέπει να αφαιρεθούν. Πρόσθετα, θα πρέπει να προστεθεί μια ακόμα στήλη με τον τίτλο «Θέσεις 2021» ενώ η υφιστάμενη στήλη «Θέσεις» να μετονομαστεί σε «Θέσεις 2022».

*Ελένα Οικονομίδου Αζίνα*

Έλενα Οικονομίδου Αζίνα  
Διευθύντρια

Τμήματος Δημόσιας Διοίκησης και Προσωπικού

